

BIURO PROJEKTOWO - WYKONAWCZE SANBUD

32-020 WIELICZKA
Tel/Fax (012) 288-21-82
NIP 683-139-91-89

ul. WARZYCKA 30A
e-mail: biurosanbud@op.pl
REGON 350800761

PRACOWNIA PROJEKTOWA

KANALIZACJA SANITARNA MIEJSCOWOŚCI CZARNY DUNAJEC
KOMPLEKS ULIC : JANA PAWŁA II
KOLEJOWEJ

PROJEKT BUDOWLANY

KANALIZACJI SANITARNEJ WYKONANYCH NA DZIAŁKACH nr

Kompleks – ulica Kolejowa

Działki dla rurociągów własności Gminy Czarny Dunajec nr 3875, 3874, 3862, 3846, 3494, 3486, 3479, 3477, 3471

Działki dla przykanalu nr 3840, 3843/1, 3843/2, 3854, 3855, 3856, 3857/1, 3857/2, 3858/2, 3859, 3860, 3861, 3863/1, 3863/2, 3866, 3868, 3870, 3871, 3872, 3873/1, 3873/2, 3880/3, 3879, 3878, 3882, 3469, 3470, 3472/2, 3473/1, 3473/3, 3478/3, 3478/4, 3480, 3482/1, 3497/1, 3498/2

Kompleks – ulicy Mościckiego

Działki dla rurociągu własności Gminy Czarny Dunajec nr 5185, 5184/1.

Działki dla przykanalików prywatne nr 5191/7, 5191/9, 5191/3, 5190/2

Inwestor : GMINY CZARNY DUNAJEC
UL. PIŁSUDSKIEGO 2
34-470 CZARNY DUNAJEC

Architekt

mgr inż. arch. Paweł Górskiewicz



STAROSTA NOWOTARSKI

Al. Tysiąclecia 35

34-400 NOWY TARG

ZATWIERDZAM
PROJEKT BUDOWLANY

stanowiący załącznik do decyzji

nr 6740A.1355.2011.Czd

Znak: Z dnia 12.12.2011.

Z up. Starosty

[Signature]
mgr inż. Stanisław Maczuga
Główny Specjalista
w Wydziale Administracji
Budowlano-Architektonicznej

Projektant : mgr inż. Piotr Konior

mgr inż. PIOTR KONIOR
Uprawniony do projektowania i wy-
konawstwa w zakresie konstrukcyj-
no-architektonicznym, instalacji i urzą-
dzeń sanitarnych art. 362 Nr 1237/61
158 ust. 1 p. 1 rozp. PKOWIA
z dnia 10. IX. 1962 r.

Sprawdził : inż. Janusz Jedynak

inż. Janusz Jedynak
Rzecznikwa budowlany w zakresie
budownictwa wodno - melioracyjnego
BPPA INB-3388/RZ/2012 TNOT-SITWIA Nr 1061
Kraków, ul. Miechowity 7 m. 77
tel. 12-411-76-12

Spis zawartości

A. Oświadczenia i uprawnienia	CZĘŚĆ I.
1. Oświadczenie architekta	5
2. Uprawnienia architekta	6
3. Przynależność do Okręgowej Izby Architektów	7
4. Oświadczenie projektanta	8
5. Uprawnienie projektanta drogowe	9
6. Uprawnienia projektanta instalacji sanitarnych	10
7. Przynależność do Izby Inżynierów Budownictwa	11
8. Oświadczenie sprawdzającego	12
9. Uprawnienia sprawdzającego	13
10. Przynależność do Izby Inżynierów Budownictwa	14
B. Opis do projektu budowlanego	
1. Wiadomości wstępne	15
1.1. Podstawa opracowania	15
1.2. Wykorzystane materiały przy opracowaniu	15
1.3. Cel i zakres opracowania	16
1.4. Budowa geologiczna terenu	16
2. Zagospodarowanie terenu	16
2.1. Istniejące zagospodarowanie działek w przebiegu rurociągów	16
2.2. Projektowane zagospodarowanie działek w przebiegu rurociągów	17
2.3. Dodatkowe informacje	
2.3.1. Informacja o ochronie zabytków i o ochronie wynikającym z ustaleń p.z.p.	17
2.3.2. Wpływ eksploatacji górniczej	17
2.3.3. Oddziaływanie na środowisko	17
3. Projekt architektoniczno budowlany - rozwiązania projektowe	18 - 19
4. Wykaz rurociągów i budowli kanalizacyjnych	20
C. Informacje dotyczące bezpieczeństwa i ochrony zdrowia na placu budowy	
Zawartość opracowania	
1. Rodzaj i zakres robót oraz kolejność realizacji poszczególnych obiektów	21
2. Wykaz istniejących obiektów budowlanych	21
3. Kolejność wykonywanych prac	21
3.1. Zagospodarowanie placu budowy	21
3.2. Roboty ziemne	22
3.3. Roboty budowlano - montażowe	23
3.4. Maszyny i urządzenia techniczne użytkowane na placu budowy	23
4. Instruktaż pracowników pod względem przystąpienia do realizacji robót szczególnie niebezpiecznych	24
5. Środki techniczne i organizacyjne zapobiegające niebezpieczeństwu wynikających z wykonywanych robót budowlanych	25
6. Podstawy prawne opracowania	27

Część rysunkowa	28
Mapa pogładowa 1:10.000	29
Mapa zagospodarowania terenu kompleks ulicy Kolejowej 1: 500	30
Mapa zagospodarowania terenu kompleks ulicy Mościckiego 1: 500 ark.1	31
Profil podłużny rurociągu A kompleksu ulicy Kolejowej	32
Profil podłużny rurociągu B kompleksu ulicy Kolejowej	33
Profil podłużny rurociągu nr 5	34
Studzienka kanalizacyjna przełazowa Φ 1250 mm	35
Studzienka kanalizacyjna połączeniowa Φ 425 mm	
Uzgodnienia i materiały prawne	
Wypisy z rejestru gruntów	36 - 53
Wypis z ustaleń miejscowego planu zagospodarowania przestrzennego dla terenu	
m. Czarny Dunajec	54 - 66
Uzgodnienie z Z .U. D.P. Opinia nr 3-82/2010 z dnia 29.06.2010r.	67 - 68
Decyzja o Braku potrzeby oceny oddziaływania na środowisko	69 - 71
Uzgodnienie z Podhalańskim Przedsiębiorstwem Komunalnym w Nowym Targu	72 - 75
Zarząd Dróg Wojewódzkiej	76-78
Urząd Amiry	79-82

~~inż. Janusz Jedynak~~
Rozbudowa i remonty budynków w zakresie
~~budownictwa ogólnego - malowanie~~
~~opracowania kosztorysów i nadzór nad robotami~~
Kraków, ul. Młocińska, 7, tel. 17
tel. 12-411-76-12

Oświadczenie o sporządzeniu projektu zgodnie z obowiązującymi przepisami oraz zasadami wiedzy technicznej

Ja niżej podpisany mgr inż. arch. Paweł Górkiewicz
legitymujący się dowodem osobistym
zamieszkały przy ulicy Dunin - Wąsowicza 24/16 30-112 Kraków
nr uprawnień RP.Upr-432/94

po zapoznaniu się z przepisami Ustawy z dnia 7 lipca 1994r Prawo Budowlane [Dz.U.nr.207
poz.2016 3 2003r. z późniejszymi zmianami] zgodnie z art.20 ust.4 pkt.2 tej ustawy

oświadczam , że opracowałem projekt zagospodarowania terenu

Temat : Projektu budowlanego na wykonanie kanalizacji sanitarnej w miejscowości Czarny
Dunajec kompleks ulicy Kolejowej i ulicy Jana Pawła II

**i stwierdzam że został opracowany zgodnie z obowiązującymi przepisami oraz zasadami
wiedzy technicznej w tym zakresie**

świadomy odpowiedzialności karnej za podanie w niniejszym oświadczeniu nieprawdy
zgodnie z art. 233 Kodeksu karnego , potwierdzam własnoręcznym podpisem prawdziwość
złożonego oświadczenia

Kraków czerwiec 2010r .



**Za zgodność
z oryginałem**

Kraków, dnia 28 listopada 1994 r.

DECYZJA

O STWIERDZENIU PRZYGOTOWANIA ZAWODOWEGO DO PEŁNIENIA SAMODZIELNYCH FUNKCJI TECHNICZNYCH W BUDOWNICTWIE

Na podstawie §4 ust.1 i 2, §7, §13 ust.1 pkt 1 rozporządzenia Ministra Gospodarki Terenowej i Ochrony Środowiska z dnia 20 lutego 1975 r. w sprawie samodzielnych funkcji technicznych w budownictwie (Dz.U.Nr 8 poz.46) z późniejszymi zmianami -

s t w i e r d z a s i ę , ż e :

Pan PAWEŁ GÓRKIEWICZ - magister inżynier architekt
urodzony dnia 26 października 1951 r. w Krakowie

posiada przygotowanie zawodowe
upoważniające do wykonywania samodzielnej funkcji
projektanta
w specjalności architektonicznej.

Pan Paweł Górkiewicz jest upoważniony do:

- 1/ sporządzania projektów w zakresie rozwiązań:
 - a - architektonicznych wszelkich obiektów budowlanych,
 - b - konstrukcyjno-budowlanych w zakresie obiektów budowlanych o powszechnie znanych rozwiązaniach konstrukcyjnych i schematach technicznych z wyłączeniem konstrukcji fundamentów głębokich i trudniejszych konstrukcji statycznie niewyznaczalnych;
- 2/ kierowania, nadzorowania i kontrolowania budowy oraz oceniania i badania stanu technicznego obiektów budowlanych w budownictwie jednorodztynnym zagrodowym oraz innych budynków o kubaturze do 1000 m³.

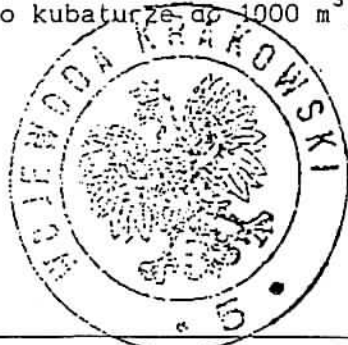

Z up. Wojewody
mgr Marek Halagarda
p.o. Dyrektora Wydziału

Otrzymują:

- 1 x mgr inż. arch. Paweł Górkiewicz
- 1 x a/a

Za zgodność
z oryginałem

1704



IZBA ARCHITEKTÓW
RZECZYPOSPOLITEJ POLSKIEJ

STAROSTWO POWIATOWE
w Nowym Targu

MAŁOPOLSKA OKRĘGOWA IZBA ARCHITEKTÓW

Kraków, dnia 01.01.2010 r.

ZAŚWIADCZENIE

Małopolska Okręgowa Rada Izby Architektów

zaświadcza, że

Pan mgr inż. arch. Paweł Górkiewicz,

zamieszkały: 30-112 Kraków, ul. Dunin-Wąsowicza 24/16, posiadający uprawnienia do pełnienia samodzielnych funkcji technicznych w budownictwie w specjalności architektonicznej bez ograniczeń nr RP-Upr.432/94, wydane przez Urząd Wojewódzki w Krakowie Wydział Polityki Regionalnej i Przestrzennej, dnia 28 listopada 1994 r., jest wpisany na listę członków Małopolskiej Okręgowej Izby Architektów, pod numerem MP-0861.

Posiada polisę grupowego, obowiązkowego ubezpieczenia od odpowiedzialności cywilnej architektów, członków Izby Architektów.

arch. Borysław Czarakiewicz
Przewodniczący
Małopolskiej
Okręgowej Rady Izby Architektów

Zaświadczenie traci ważność z dniem 30 czerwca 2010 r.



Za zgodność
z oryginałem

NOTARIAT
KRAKÓW
17/10/10
1020 2906 0000 1202 0014 2307

- 8 -

Oświadczenie o sporządzeniu projektu zgodnie z obowiązującymi przepisami oraz zasadami wiedzy technicznej

Ja niżej podpisany mgr inż. Piotr Konior
legitymujący się dowodem osobistym
zamieszkały przy ulicy Mazowieckiej 125/41, 30-023 Kraków
nr uprawnień w zakresie dróg WZDP-11b-2001/Upr.313/66
w urządzeń sanitarnych 64-Km/74

po zapoznaniu się z przepisami Ustawy z dnia 7 lipca 1994r Prawo Budowlane [Dz.U.nr.207
poz.2016 3 2003r. z późniejszymi zmianami] zgodnie z art.20 ust.4 pkt.2 tej ustawy

oświadczam , że opracowałem projekt budowlany

Temat : Projekt budowlany na wykonanie kanalizacji sanitarnej w miejscowości Czarny
Dunajec kompleks ulicy Kolejowej i ulicy Jana Pawła II

**i stwierdzam że został opracowany zgodnie z obowiązującymi przepisami oraz zasadami
wiedzy technicznej w tym zakresie**

świadomy odpowiedzialności karnej za podanie w niniejszym oświadczeniu nieprawdy
zgodnie z art. 233 Kodeksu karnego , potwierdzam własnoręcznym podpisem prawdziwość
złożonego oświadczenia

mgr inż. PIOTR KONIOR
Uprawniony do projektowania i wy-
konawstwa w zakresie konstrukcyj-
no-architektonicznym, instalacji i urzą-
dzeń sanitarnych art. 362 Nr 1237/61
I § 6 ust. 1 p. 1 rozp. PKBWA
z dnia 10. IX. 1982 r.

Kraków czerwiec 2010r .

2010 -06- 30

**Za zgodność
z oryginałem**

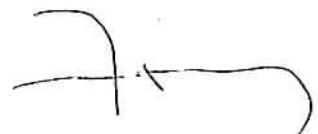

Nr WZDP-11b-2001/Upr.313/66

STAROSTWO GMINNE
w Głównym Tęgu

UPRAWNIENIA BUDOWLANE

Na podstawie art. 18 ustawy z dnia 31 stycznia 1961 r. — prawo budowlane (Dz. U. nr 7, poz. 46) oraz § 14 i § 18 zarządzenia nr 195 Ministra Komunikacji z dnia 1 grudnia 1964 r. w sprawie uprawnień budowlanych w budownictwie specjalnym w zakresie komunikacji (Dziennik Budownictwa nr 23, poz. 73)

Obywatel mgr inż. Piotr Konior syn - Leona

urodzony dnia 26 czerwca 1932 r. Międzybrodzie Bialskie

otrzymuje

w specjalności dróg

uprawnienia budowlane do projektowania i kierowania robotami budowlanymi

w zakresie budownictwa dróg wymienionych w § 3 ust. 2 pkt. 3 - zarządzenia

nr 195 Ministra Komunikacji z dnia 1 grudnia 1964 r.



DYREKTOR

M. inż. Wiesław Miszkini

PODPISEK I ZATWIERDZENIE
KRAKÓW, 14 LIPCA 1966 R.
Leczek (wzrost) 1966/1966
data

DUPLIKAT

STANOWISKO WYKONAWCZE
— Miasto Kraków —

/poszerzenie upr. nr 1237/61 z dnia 13.IV.1961 r.
z art. 362 na upr. z § 6 ust. 1 pkt 1/

Kraków, dnia 12 lutego 1974 r.

URZĄD MIASTA KRAKOWA
Wydział Gospodarki Przestrzennej,
Geologii o Ochrony Środowiska

Nr. ewid. upraw. 64-Km/74

UPRAWNIENIA BUDOWLANE

Na podstawie art. 18, art. 19 i art. 20 ust. 1 ustawy z dnia 31 stycznia 1961 roku. — prawo budowlane /Dz.U. Nr 7, poz. oraz § 29 i § 6 ust. 1 pkt. 1 rozporządzenia Przewodniczącego Komitetu Budownictwa, Urbanistyki i Architektury z dnia 10 września 1962 r. w sprawie kwalifikacji fachowych osób wykonujących funkcje techniczne w budownictwie powszechnym /Dz.U. Nr 53, poz. 266/ Ob. Piotr Konior inżynier komunikacji urodzony dnia 26 czerwca 1932 r. w Międzybrodzu Bialskim p. Żywiec

o t r z y m u j e

w specjalności konstrukcyjno-inżynierskiej uprawnienia budowlane do sporządzania projektów budowlanych konstrukcyjnych wszelkich obiektów budowlanych, projektów instalacji i urządzeń sanitarnych z wyjątkiem skomplikowanych urządzeń i instalacji oraz następujących projektów budowlanych architektonicznych:

- a/ wszelkich obiektów budowlanych inżynierskich zaliczanych do budownictwa powszechnego,
- b/ obiektów budowlanych o prostej architekturze /§ 1 ust. 3/,
- c/ budynków przemysłowych o charakterze wyłącznie produkcyjnym lub skladowym.

Pieczęć okrągła z godłem państwa i napisem Urząd Miasta Krakowa.
Pieczęć podłużna o treści: z up. Prezydenta Miasta Dyrektor Wydziału mgr inż. arch. Marian Zawila.
Skasowana opłata skarbową za 10 zł

Duplikat uprawnień budowlanych wystawiono na podstawie dokumentów posiadanych w archiwum Urzędu Wojewódzkiego w Krakowie.

Przedsiębiorstwo Produkcyjno-Usługowe
"HYDROKAN" (s.c.)
42-0 Wieliczka, ul. Poprzeczna 8
42-001 Kraków, dnia 12 lutego 1974 r.

Wzrost
GŁÓWNY KSIĘGOWY
PPU "HYDROKAN"

Maria Michalek

URZĄD WOJEWÓDZKI W KRAKOWIE
Wydział Główny Zarządu Budownictwa
31-150 Kraków, ul. Krakowska 122

mgr inż. arch. Marian Zawila
Dyrektor Wydziału
Nadzorca Inżynierski

Wzrost
Leczenie
dnia 12 lutego 1974 r.

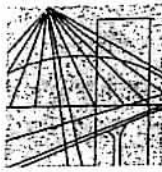

MAŁOPOLSKA
OKRĘGOWA
I Z B A
INŻYNIERÓW
BUDOWNICTWA



10 grudzień 2009
Kraków,

Zaświadczenie

Pan/Pani **Piotr Konior**

ul. Mazowiecka 125/41
miejsce zamieszkania

30-023 Kraków
.....

jest członkiem Małopolskiej Okręgowej Izby Inżynierów Budownictwa

MAP/BO/5161/01
o numerze ewidencyjnym

i posiada wymagane ubezpieczenie od odpowiedzialności cywilnej.

Niniejsze zaświadczenie jest ważne od dnia **1 stycznia 2010 r.**

do dnia **31 grudnia 2010 r.**

**MAŁOPOLSKA OKRĘGOWA IZBA
INŻYNIERÓW BUDOWNICTWA
W KRAKOWIE**

PRZEWODNICZĄCY RADY
MAŁOPOLSKIEJ OKRĘGOWEJ IZBY
INŻYNIERÓW BUDOWNICTWA
w Krakowie
dr. inż. Zygmunt Rawicki
(pieczęć i podpis przewodniczącego OIIB)

POTWIERDZENIE
Kserokopie
Leczenie
data *11.12.2009*

www.map.krakow.pl e-mail: map@map.krakow.pl tel. +48 12 251 07 00 fax +48 12 251 07 01

- 12 -

Oświadczenie o sporządzeniu projektu zgodnie z obowiązującymi przepisami oraz zasadami wiedzy technicznej

Ja niżej podpisany inż. Janusz Jedynak
legitymujący się dowodem osobistym AGB236053
zamieszkały przy ulicy Miechowity 7 m77, 31-475 Kraków
nr uprawnień BPPAiNB -8388/Rz/2/82

po zapoznaniu się z przepisami Ustawy z dnia 7 lipca 1994r Prawo Budowlane [Dz.U.nr.207
poz.2016 3 2003r. z późniejszymi zmianami] zgodnie z art.20 ust.4 pkt.2 tej ustawy

oświadczam , że sprawdziłem projekt budowlany

Temat : Projekt budowlany na wykonanie kanalizacji sanitarnej w miejscowości Czarny
Dunajec kompleks ulicy Kolejowej i ulicy Jana Pawła II

**i stwierdzam że został opracowany zgodnie z obowiązującymi przepisami oraz zasadami
wiedzy technicznej w tym zakresie**

świadomy odpowiedzialności karnej za podanie w niniejszym oświadczeniu nieprawdy
zgodnie z art. 233 Kodeksu karnego , potwierdzam własnoręcznym podpisem prawdziwość
złożonego oświadczenia

2010 -06- 3 0

inż. Janusz Jedynak

Rzecznik budowlany w zakresie
budownictwa wodno - melioracyjnego
BPPAiNB-8388/Rz/2/82 i NOT SITWA Nr 1061
Kraków, ul. Miechowity 7 m. X7
tel.12-411-76-12

Kraków 2010r.

**Za zgodność
z oryginałem**

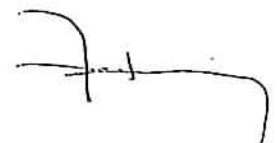

BPPAiNB-8388/Rz/2/82

Kraków dn.

Z a ś w i a d c z e n i e n r 2

Na podstawie § 16 ust. 2 rozporządzenia Ministra Gospodarki Terenowej i Ochrony Środowiska z dnia 20 lutego 1975 r. w sprawie samodzielnych funkcji technicznych w budownictwie /Dz.U.nr 8 poz.46/ zaświadcza się, że Obywatel JANUSZ JEDYNAK s. Eugeniusza urodzony dnia 14 lutego 1935 r. w Krakowie - inżynier melioracji wodnej został ustanowiony rzeczoznawcą budowlanym w zakresie budownictwa wodno-melioracyjnego.

Obywatel JANUSZ JEDYNAK jest upoważniony zgodnie z § 14 w/w rozporządzenia do wykonywania funkcji rzeczoznawcy budowlanego na terenie całego kraju w wyżej określonym zakresie.

DYREKTOR

dr inż. *Antoni Kryszan Salski*
Główny Architekt m. Krakowa

Otrzymują:

PREZYDIUM
RADY NARODOWEJ
m. Krakowa

Data 20 grudnia 1969 r.

Min. Gospodarki Wodnej
i Ochrony Powietrza
w Krakowie
657/69/Kr.

UPRAWNIENIE BUDOWLANE

Na podstawie § 26 zarządzenia Prezesa Centralnego Urzędu Gospodarki Wodnej i Ministerów Zegluga oraz Rolnictwa, z dnia 1 września 1964 r. w sprawie uprawnień budowlanych w budownictwie specjalnym z zakresu gospodarki wodnej, żegluga i rolnictwa (Dziennik Budownictwa nr 17, poz. 55)

Ob. inż. Jedynak Janusz

Urodzony dnia 14 lutego roku 1935
w Krakowie

o t r z y m u j e

Za zgodność
z oryginałem

uprawnienia budowlane w specjalności melioracje wodne
określonej w § 6
sposobem projektant i kierownik robotami budowlanymi.



data 14/12/69

Jerzy Augusta
(podpis Kierownika Wydziału)
mgr inż. JERZY AUGUSTA
p. n. Kierownika Wydziału

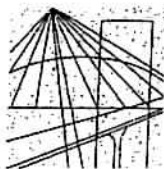

MAŁOPOLSKA
OKRĘGOWA
I Z B A
INŻYNIERÓW
BUDOWNICTWA

WOJEWÓDZTWO
MAŁOPOLSKIE



17 grudzień 2009
Kraków,

Zaświadczenie

Janusz Jedynak
Pan/Pani.....

ul. Miechowity 7/77
miejsce zamieszkania.....

31-475 Kraków
.....

jest członkiem Małopolskiej Okręgowej Izby Inżynierów Budownictwa

MAP/WM/0528/01
o numerze ewidencyjnym

i posiada wymagane ubezpieczenie od odpowiedzialności cywilnej.

1 stycznia 2010 r.

Niniejsze zaświadczenie jest ważne od dnia

31 grudzień 2010 r.
do dnia

MAŁOPOLSKA OKRĘGOWA IZBA
INŻYNIERÓW BUDOWNICTWA
W KRAKOWIE

PRZEWODNICZĄCY RADY
MAŁOPOLSKIEJ OKRĘGOWEJ IZBY
INŻYNIERÓW BUDOWNICTWA
w Krakowie
[Podpis]
dr. inż. Zygmunt Rawicki
(pieczęć i podpis przewodniczącego OIIB)

POTWIERDZAM JEGO
kserokopii oryginału
Leszek Jedynak 2012/03/06
dnia

30-054 Kraków, ul. Czarnowiejska 80, tel. +48 (012) 630 80 60, 630 80 61, fax +48 (12) 630 55 60, e-mail: map@pbi.org.pl

2012/03

1. Wiadomości wstępne

1.1. Podstawa opracowania

Podstawę opracowania stanowi umowa- zlecenie i wykonane zostało przez Biuro Projektowo Wykonawcze „SANBUD”, architekt mgr inż. arch. Pawła Górkiewicza posiadającego odpowiednie uprawnienia architektoniczne zamieszkałego przy ulicy Dunin-Wąsowicza 24/16, projektanta mgr inż. Piotra Koniora posiadającego odpowiednie uprawnienia budowlane zamieszkałego w Krakowie przy ulicy Mazowieckiej 125/41.a sprawdzone zostało przez inż. Janusza Jedynak rzeczoznawcę budowlanego zamieszkałego w Krakowie ul. Miechowity 7/77

Niniejsze opracowanie jest projektem budowlanym na wykonanie kanalizacji sanitarnej w Czarnym Dunajcu w kompleksie ulicy Kolejowej i ulicy Mościckiego i opracowanie zostało w zakresie wymaganym przez Prawo Budowlane Art.34 oraz zgodnie z Zarządzeniem Ministra Spraw Wewnętrznych w sprawie szczegółowego zakresu i formy projektu Budowlanego /Dz.U.nr.140 poz. 906 z 1998r./ i może stanowić podstawę wystąpienia do Nadzoru Budowlanego o wydanie stosownego pozwolenia na budowę.

1.2. Wykorzystane materiały przy opracowaniu

Ustawa Prawo Wodne Dz.U. nr.115 poz.1229 z 2001r.

Ustawa Prawo Budowlane Dz.U. nr.106 poz.1186 z 2001r.

Ustawa Prawo Ochrony Środowiska Dz.U. nr.62 poz.627 z 2001r.

Ustawa o Ochronie Przyrody Dz.U.nr.92 poz.880 z 2004r.

Ustawa o drogach publicznych Dz.U. nr. 204 poz.2086 z 1985r.

Rozporządzenie Rady Ministrów z dnia 24.09.2002r. w sprawie określenia rodzajów przedsięwzięć mogących znacząco oddziaływać na środowisko Dz.U.nr.174 oz.1490r.

Rozporządzenie Ministra Transportu i Gospodarki Morskiej z dnia 30 maja 2000r. w sprawie warunków technicznych jakim powinny odpowiadać drogowe obiekty inżynierskie i ich usytuowanie [Dz.U. nr.63 poz. 735 z 2000r.] Rozporządzenie Ministra Transportu i Gospodarki Morskiej z dnia 2 marca 1999r. w sprawie warunków technicznych jakim powinny odpowiadać drogi publiczne i ich usytuowanie [Dz.U.nr.43 poz.430 z 1999r.]

Polska Norma PN-S- 02204-Drogi samochodowe- Odwodnienie dróg

Rozporządzenie Ministra Środowiska w sprawie jakości ścieków odprowadzanych do cieku Dz. U. 137 poz.984

Wypis z miejscowego planu zagospodarowania przestrzennego gminy Czarny Dunajec
Decyzji o braku potrzeby przeprowadzenia oceny oddziaływania na środowisko
Aktualne podkłady - mapy sytuacyjno wysokościowe w skali 1: 500

1.3. Cel i zakres opracowania

Celem przedmiotowego opracowania jest uporządkowanie gospodarki ściekowej miejscowości Czarny Dunajec w ramach ochrony środowiska, w tym wód powierzchniowych rzeki Czarny Dunajec jak i wód gruntowych poprzez wykonanie kanalizacji ściekowej na pozostałych terenach dotychczas nie odprowadzających ścieki do gminnej oczyszczalni ścieków w Czarnym Dunajcu.

W ramach niniejszego opracowania projektuje się dokumentację projektową kanalizacji ściekowej kompleksu ulicy Kolejowej i częściowo ulicy Mościckiego za szkołą w Czarnym Dunajcu.

1.4. Badania geologiczne

Na podstawie badań geologiczno – inżynierskich należy stwierdzić że na trasach projektowanych ciągów kanalizacyjnych panują proste warunki gruntowe i że cały obiekt należy zaliczyć do pierwszej kategorii geotechnicznej.

2. Zagospodarowanie terenu

2.1. Istniejące zagospodarowanie działek w przebiegu i lokalizacji urządzeń kanalizacji ściekowej

Rurociągi ściekowe w kompleksie ulicy Kolejowej projektuje się prowadzić lokalnymi ulicami jak Kamieniec Dolny, Wąska, Kwiatowa o nawierzchni bitumicznej - stan dobry działki nr. 3471, 3477, 3486, 3494, 3846, 3862 i 3871 i na działce nr. 3875 też o jezdni bitumicznej w dobrym stanie ale z przebiegiem rurociągu wodociągowego Φ 100 mm – azbestowy.

Natomiast w kompleksie przy ulicy Mościckiego rurociąg nr 5 przebiega przez teren przyszkolny oraz drogę gminną o nawierzchni żwirowej z wyboiskami i zastoiskami to jest zlokalizowany na działkach 5185, 5184/1, 5184/2.

Natomiast tereny przez które będą przebiegać rurociągi podłączeń domowych – przykanaliki dla obu kompleksów stanowi zielen przydomową.

2.2. Projektowane zagospodarowanie działek w przebiegu i lokalizacji urządzeń kanalizacji ściekowej

Jak już zaznaczono w pnk.2.1 rurociągi kanalizacji ściekowej w kompleksie ulica Kolejowa jak i w rurociągu nr 5 w kompleksie przy ulicy Mościckiego od studzienki nr StP-2 projektuje się poprowadzić w osi istniejących jezdni natomiast dolny odpływowy odcinek rurociągu nr 5 między zabudowaniem szkolnym a ogrodzeniem, tak w jednym kompleksie jak i drugim nie zmienia się w jakikolwiek sposób ich dotychczasowych ukształtowań w planie.

Po ułożeniu – wykonaniu rurociągów w drogach o jezdni żwirowej, jezdnie zostaną odtworzone w pasie jak dotychczas z wykonaniem nawierzchni żwirowej a w drodze o nawierzchni bitumicznej pas wykonanych wykopów pod rurociąg uzyska nawierzchnię jak dotychczas bitumiczną.

Natomiast rurociągi i przykanaliki ułożone w pasie zieleni na całym zajęтым terenie pod wykonanie prac projektuje się odtworzyć jako zielen przez obsiew mieszkanką traw i motylkowych

2.3. Dodatkowe informacje

2.3.1. Informacja o ochronie zabytków i o ochronie wynikającym z ustaleń p.z.p.

Teren działek na którym jest projektowany przebieg rurociągu nie jest wpisany do rejestru zabytków oraz nie podlega ochronie na podstawie ustaleń miejscowego planu zagospodarowania przestrzennego.

2.3.2. Wpływ eksploatacji górniczej

Przedmiotowy teren nie znajduje się w granicach terenu górniczego

2.3.3. Oddziaływanie na środowisko

Projektowany przebieg projektowanych rurociągów przez poszczególne działki nie zmienia postanowień miejscowego planu zagospodarowania przestrzennego oraz nie niosą żadnego zagrożenia dla środowiska naturalnego, szkodliwego oddziaływania na higienę i zdrowie okolicznych mieszkańców.

3. Projekt architektoniczny – rozwiązania projektowe

Jak już uprzednio zaznaczono w pkt. 1.3 przedmiotem niniejszego opracowania jest rozwiązanie projektowe wykonania ciągów kanalizacji ściekowej z terenów dotychczas nie posiadających tej kanalizacji i odprowadzenie tych ścieków z poszczególnych zabudowań mieszkalnych do istniejącej już sieci kanalizacji ściekowej i do istniejącej gminnej oczyszczalni ścieków w Czarnym Dunajcu.

A. Kompleks ulicy Kolejowej

Kompleks ulicy Kolejowej w niniejszym opracowaniu z uwagi na miejsce odprowadzenia ścieków do istniejących odbiorników projektuje się podzielić na część północną od ulicy Kolejowej działki w setkach 800 i na południową działki setkach 400 i tak :

Część północna

W części północnej odprowadzenie ścieków w ilości $Q = 0.28$ /s projektuje się odprowadzić do istniejącej studzienki kanalizacyjnej [oznaczonej w uzgodnieniu $S_w - 2$] zlokalizowanej w jezdni drogi działka nr . 3830 a odprowadzającej dotychczas ścieki z budynku nr.59 zlokalizowanego na działce nr . 3836/2 .o cechach wysokościowych 666.56/664.76

Jako główny rurowciąg odprowadzający projektuje się rurowciąg „ A „ średnicy 200 mm z PCV SN 8 biegnący na odcinku od 0 + 000 do 0 + 142 w drodze o nawierzchni bitumicznej działka nr. 3875 a następnie w dogach o nawierzchni żwirowej działki nr.3871 i 3862 .

Łączna długość tego rurowciągu wynosi 259.70 m.

Dla odprowadzenia z tej części terenu wszystkich ścieków z istniejących zabudowań mieszkalnych projektuje się ponadto rurowciągi boczne z PCV SN 8 o średnicy 200 mm jak „ A₁ „ A₂ „ A₃ o łącznej długości 176.10 m prowadzonych w drogach lokalnych o nawierzchni żwirowej działka nr.3862 za wyjątkiem rurowciągu „ A₁ „ o długości 117 m na działce nr. 3875 jezdni o nawierzchni bitumicznej.

Część południowa

Odprowadzenie z tej części ścieków w ilości $Q = 0.21$ l/s projektuje się odprowadzić do istniejącego rurowciągu Φ 200 mm zlokalizowanego w ulicy Kamieniec Dolny poprzez studzienkę kanalizacyjną [oznaczonej w uzgodnieniu $S_w - 3$] o cechach wysokościowych 668.77/666.17

Na odcinku tym projektuje się rurowciąg odprowadzający PCV SN 8 o średnicy 200 mm prowadzony w osi dróg lokalnych o nawierzchni żwirowej to jest przez działki 3486 ulica Kamieniec Dolny , 3477 ulica Wąska , 3494 ulica Kwiatowa i 3471 bez nazwy jako rurowciąg „B „ o łącznej długości 223.70 m . Dodatkowo projektuje się rurowciąg boczny „ B₁ „ o średnicy 200 mm wykonany z PVC SN 8 i długości 33.80 m w drodze jak wyżej działka nr.3494 .

Do wyżej projektowanych rurowciągu tak w części północnej jak i w części południowej projektowane są podłączenia z poszczególnych zabudowań mieszkalnych w ilości 33 szt. o łącznej długości 369.90 m średnicy 160 mm wykonanych z PVC SN 8 i podłączeń do budynku rurowciągami jak wyżej o łącznej długości 179 m

B. Kompleks ulicy Mościckiego

Dla odprowadzenia ścieków przydomowych z działek nr. 5191/7, 5191/9, 5191/3, 5191/2 projektuje się rurociąg kanalizacji ściekowej nr 5 który projektuje się dla odprowadzenia ścieków z zabudowań mieszkalnych zlokalizowanych za byłym liceum i ścieki z tego rurociągu projektuje się odprowadzić do istniejącego już rurociągu kanalizacji ściekowej z okolic ul. Mościckiego to jest drogi na odcinku 120 do studzienki o cechach 673.20/671.08 prowadząc go równolegle do ulicy w odległości około 3.00 m od lica budynku a następnie w jezdni drogi lokalnej do studzienki nr.St.P.3 i dalej na działce nr.5191/7 Rurociąg ten projektuje się o długości 103.70 m o średnicy 200 mm wykonanej z PVC SN 8 Do wyżej projektowanego rurociągu 4 szt. średnicy 160 mm wykonanych z PVC SN 8 i podłączeń do budynku rurociągami jak wyżej .

Tak w kompleksie ulicy Kolejowej jak i w kompleksie ulicy Mościckiego projektuje się na projektowanych rurociągach studzienki kanalizacyjne na załamaniach trasy , zmiany spadkach dna , połączeniach rurociągów , odległościach maksymalnych do 50.0 m oraz na końcach przykanalików .

Studzienki kanalizacyjne przełazowe prefabrykowane betonowe Φ 1250 mm oznaczane w niniejszym opracowaniu StP projektuje się na połączeniach z innymi rurociągami , jako trzecie na rurociągu , w maksymalnych odległościach 150 m oraz na końcu rurociągu do którego w przyszłości można podłączyć dalszy odcinek rurociągu .

Pozostałe studzienki kanalizacyjne oznaczone St. są studzienkami prefabrykowanymi wykonane z tworzywa sztucznego Φ 425 mm .

WYKAZ RUROCIĄGÓW I BUDOWLI KANALIZACJI SANITARNEJ KOMPLEKSU ul. KOLEJOWEJ

Długość rurociągów		Rzędne m.n.p.m.		Rodzaj studzienki		Przykanałiki			Rurociąg do ściany budynku	Uwagi
Głównego	Bocznego	Terenu	Dna studz.	Przelaz. St.P.nr.	Podłącz. St. Nr.	Długość	Lokalizacja			
							Nr domu	Nr działki	Studzienka na końcu	
Rurociąg A Φ 200 mm										
0+000	x	666.56	664.76	St.P.1.	x					Istniejąca studzienka Działka budowlana
0+0115	x	666.65	664.79	x	St.2.	2.00				
0+0516	x	667.20	664.91	x	St.3.	12.40	x	3843/2	St.3.1.	
0+0742	0+000	667.40	664.98	St.P.4	x	Rurociąg nr. A ₂ Φ 200 mm				
x	0+0513	667.80	665.38	St.P.4.1.	x					
x	0+0710	667.00	666.48	x	St.4.2.	15.70	31	3869	St.4.2.1.	
x	0+0894	667.20	665.68	x	St.4.3.	3.70	37	3858/2	St.4.3.1.	
x	0+0996	667.30	666.28	x	St.4.4	23.20	20 i 20a	3863 i 112	St.4.4.1	
x	0+0996	667.30	666.28	x	St.4.4.	13.70	23	3866	St.4.4.2.	
0+0883	x	667.60	665.03	x	St.5.	16.60		3856	St.5.2	
0+0883	x	667.60	665.03	x	St.5.	7.10	45	3854	St.5.1	
0+1160	x	667.90	665.11	x	St.6.	11.40	41a	3857/2	St.6.1.	
x	x	x	x	x	x	11.20	41b	3857/1	St.6.2	
0+1403	0+000	667.90	665.18	St.P.7.	x	Rurociąg nr. A ₂ Φ 200 mm				
x	0+0183	668.00	665.28	x	St.7.1	8.00	41	3873/1	St.7.1.1.	
x	0+0280	668.20	665.48	x	St.7.2.	13.20	40	3880/1	St.7.2.1.	
x	0+0426	668.30	665.78	x	St.7.3.	17.80	39	3878	St.7.3.1.	
x	0+0666	668.60	665.90	St.P.7.4.	x	6.10	12	3882	St.7.4.1.	
0+1795	x	667.90	665.30	x	St.8.					
0+1933	x	667.80	665.34	x	St.9.	19.1	40a i 40b	3880/3	St.9.1.	
0+2358	0+000	668.10	665.47	St.P.10	x	Rurociąg nr. A ₂ Φ 200 mm				
x	0+0149	668.50	665.87	x	St.10.1	7.90	28	3872	St.10.1.1	
x	0+0201	668.80	666.13	x	St.10.2	6.00		3871	St.10.2.1.	
x	0+0201	668.80	666.13	x	St.10.2.	10.20	17	3870	St.10.2.2.	
0+2436	x	668.10	665.50	x	St.11	2.70	29	3861	St.11.1	
0+2509	x	667.90	665.53	x	St.12	5.30	17A	3868	St.12.1	
0+2597	x	667.90	665.56	x	St.13	6.80	30	3860	St.13.1	
x	x	667.18	664.63	St.P.1a	St.1.a.1	43.00	34b	3840, 3843/1	St.1a.2	
259.70 m	176.10 m	RAZEM A		7 szt.	21 szt.	263.10 m	x	x	21 szt.	138 m
Rurociąg nr. B Φ 200 mm										
0+000	x	668.77	666.17	St.P.1.	x					n
0+0252	x	669.00	666.30	x	St.2					
0+0452	x	669.00	666.40	St.P.3.	x					
0+0621	x	669.20	666.48	x	St.4.	7.10	22A	3478/4	St.4.1.	
0+0951	x	669.10	666.65	x	St.5.					
0+1448	x	669.60	666.89	x	St.6.	4.50	22	3478/3	St.6.1.	
0+1589	0+0000	669.40	666.96	St.P.7.	x	Rurociąg nr. B ₁ Φ 200 mm				
x	0+0123	669.40	667.03	x	St.7.1.	11.60	23	3497/1	St.7.1.1.	
x	0+0123	669.40	667.03	x	St.7.1.	53.50	20 i 15	3488/1	St.7.1.1, St.7.1.2	
x	0+264	669.60	667.23	x	St.7.2.	5.10	21	3480	St.7.2.1.	
x	0+0338	669.60	667.26	St.P.7.3.	x	6.10		3498	St.7.3.1	
0+1660	x	669.40	667.00	x	St.8.					
0+1892	x	669.30	667.12	St.P.9.	x					
0+1993	x	669.38	667.17	x	St.10	2.10		3470	St.10.1.	
0+2156	x	669.30	667.20	x	St.11.	3.30		3472/2	St.11.1	
0+2237	x	669.30	667.26	St.P.12.	x	2.40		3469	x	
0+2237	x	669.30	667.26	St.P.12	x	11.10		3473/1, 3473/2	St.12.1	
223.70 m	33.80 m	RAZEM B		6 szt.	9 szt.	106.80 m			10 szt.	41.00 m
483.40 m	209.90 m	RAZEM A + B		13 szt.	30 szt.	369.90 m	x	x	31 szt.	179.0 m

U w a g a n - podłączenie do istniejącej sieci w budynku po likwidacji szamba i doprowadzenie do nigr

<u>Rurociąg nr. 5 Φ 200 mm</u>								
0+000	673.30	671.08	St.P.1	x				
0+0434	673.60	671.30	St.P.2	x				
0+0710	673.60	671.44	St.P.3	x		13	5191\1	
0+1037	673.10	671.60	x	St.4	2.90	16	5190\2	St.4.1
					22.40		5191\2	St.5 i 5.1
					13.80	13A	5191\2	St.6
								St.7 i St.8
								8.0
								2.0
								2.0
								6.0
362.4 m 576.2 m	R A Z E M Φ 250mm	21 szt	51 szt	605.30 m	x	x	39 szt	149.0 m

C. Informacja dotycząca bezpieczeństwa i ochrony zdrowia na placu budowy

1. Rodzaj i zakres robót oraz kolejność realizacji poszczególnych obiektów

Przedmiotowe opracowanie stanowi załącznik opisowy do projektu budowlanego budowy kanalizacji ściekowej i jest to typowy obiekt budowlany liniowy.

Prace należy wykonywać zgodnie z przyjętą kolejnością w przedmiarach robót to jest :

- wytyczenie robót [przebiegu rurociągów ,lokalizacji budowli i podłączeń]
- wykop gruntu pod ułożenie rurociągu w jezdni lub terenów zielonych, jego ułożenie z wykonaniem przewiertów lub podkopów pod innymi istniejącymi sieciami podziemnymi
- montaż projektowanych studzienek kanalizacyjnych ,zasypanie wykopu do projektowanej podbudowy dla jezdni o nawierzchni bitumicznej lub żwirowej oraz do powierzchni terenu pod uprawę zieloną
- doprowadzenie terenu do stanu pierwotnego

2. Wykaz istniejących obiektów budowlanych

Na trasie przebiegu projektowanych rurociągów kanalizacji sanitarnej nie zainwentaryzowano żadnych budowli kubaturowych kolidujących z projektowaną siecią kanalizacyjną .Z projektowaną siecią koliduje jedynie słup naziemnej linii energetycznej niskiego napięcia – projektowany do przesunięcia w osobnym opracowaniu projektowym . W zaznaczonych miejscach kolizji z sieciami podziemnymi przed przystąpieniem do robót ziemnych należy te kolizje dodatkowo i szczegółowo zainwentaryzować pod nadzorem ich właścicieli

3. Kolejność wykonywania prac

3.1. Zagospodarowanie placu budowy

Zagospodarowanie terenu budowy wykonuje się przed rozpoczęciem robót budowlanych .w zakresie:

- a) ogrodzenia terenu i wyznaczenia stref niebezpiecznych,
- b) wykonania dróg, wyjść i przejść dla pieszych,
- c) doprowadzenia energii elektrycznej oraz wody
- d) odprowadzenia ścieków lub ich utylizacji,
- e) urządzenia pomieszczeń higieniczno-sanitarnych i socjalnych,
- f) zapewnienia oświetlenia naturalnego i sztucznego,
- g) zapewnienia łączności telefonicznej,
- h) urządzenia składowisk materiałów i wyrobów

Teren budowy lub robót powinien być w miarę potrzeby ogrodzony lub skutecznie zabezpieczony przed osobami postronnymi. Wysokość ogrodzenia powinna wynosić, co najmniej 1,5 m.

Drogi i ciągi piesze na placu budowy powinny być utrzymane we właściwym stanie technicznym.

Przejścia i strefy niebezpieczne powinny być oświetlone i oznakowane znakami ostrzegawczymi lub znakami zakazu.

Teren budowy powinien być wyposażony w sprzęt niezbędny do gaszenia pożarów, który powinien być regularnie sprawdzany, konserwowany i uzupełniany, zgodnie z wymaganiami producentów i przepisów przeciwpożarowych.

Ilość i rozmieszczenie gaśnic przenośnych powinno być zgodne z wymaganiami przepisów przeciwpożarowych.

W pomieszczeniach zamkniętych należy zapewnić wymianę powietrza, wynikającą z potrzeb bezpieczeństwa pracy. Wentylacja powinna działać sprawnie i zapewniać dopływ świeżego powietrza. Nie może ona powodować przeciągów, wyzębienia lub przegrzewania pomieszczeń pracy.

3.2 Roboty ziemne

Zagrożenia występujące przy wykonywaniu robót ziemnych:

- upadek pracownika lub osoby postronnej do wykopu (brak wygradzenia wykopu balustradami; brak przykrycia wykopu),
- zasypanie pracownika w wykopie wąskoprzestrzennym (brak zabezpieczenia ścian wykopu przed obsunięciem się; obciążenie klina naturalnego odłamu gruntu urobkiem pochodzącym z wykopu),
- potrącenie pracownika lub osoby postronnej łyżką koparki przy wykonywaniu robót na placu budowy lub w miejscu dostępnym dla osób postronnych (brak wygradzenia strefy niebezpiecznej).

Roboty ziemne powinny być prowadzone na podstawie projektu określającego położenie instalacji i urządzeń podziemnych, mogących znaleźć się w zasięgu prowadzonych robót.

Wykonywanie robót ziemnych w bezpośrednim sąsiedztwie sieci, takich jak:

- elektroenergetyczne,
- gazowe,
- telekomunikacyjne,
- ciepłownicze,
- wodociągowe kanalizacyjne,

powinno być poprzedzone określeniem przez kierownika budowy bezpiecznej odległości w jakiej mogą być one wykonywane od istniejącej sieci i sposobu wykonywania tych robót.

W czasie wykonywania robót ziemnych miejsca niebezpieczne należy ogrodzić i umieścić napisy ostrzegawcze.

W czasie wykonywania wykopów w miejscach dostępnych dla osób niezatrudnionych przy tych robotach, należy wokół wykopów pozostawionych na czas zmroku i w nocy ustawić balustrady zaopatrzone w światło ostrzegawcze koloru czerwonego.

Poręcze balustrad powinny znajdować się na wysokości 1,10 m nad terenem i w odległości nie mniejszej niż 1,0 m od krawędzi wykopu.

Wykopy o ścianach pionowych nie umocnionych, bez rozparcia lub podparcia mogą być wykonywane tylko do głębokości 1,0 m w gruntach zwartych, w przypadku gdy teren przy wykopie nie jest obciążony w pasie o szerokości równej głębokości wykopu.

3.3. Roboty budowlano – montażowe

Zagrożenia występujące przy wykonywaniu robót budowlano – montażowych liniowych :

- potrącenie pracownika łyżką koparki
- upadek do wykopu
- zasypanie pracownika w nie umocnionym wykopie
- przygniecenie pracownika studzienką podczas wykonywania robót montażowych przy użyciu żurawia budowlanego

Roboty montażowe konstrukcji elementów prefabrykowanych elementów wielkowymiarowych mogą być wykonywane na podstawie projektu montażu oraz planu „BIOZ” przez pracowników zapoznanych z instrukcją organizacji montażu oraz rodzajem używanych maszyn i innych urządzeń technicznych

Zabronione jest w szczególności:

- przechodzenia osób w czasie pracy żurawia pomiędzy obiektami budowlanymi a podwoziem żurawia lub wychylania się przez otwory w obiekcie budowlanym,
- składowanie materiałów i wyrobów pomiędzy skrajnią żurawia budowlanego lub pomiędzy torowiskiem żurawia a konstrukcją obiektu budowlanego lub jego tymczasowymi zabezpieczeniami.

Przy ręcznej lub mechanicznej obróbce elementów kamiennych, pracownicy powinni używać środków ochrony indywidualnej, takich jak:

- gogle lub przyłbice ochronne,
- hełmy ochronne,
- rękawice wzmocnione skórą
- obuwie z wkładkami stalowymi chroniącymi palce stóp.

Stanowiska pracy powinny umożliwić swobodę ruchu, niezbędną do wykonywania pracy.

3.4. Maszyny i urządzenia techniczne użytkowane na placu budowy

Zagrożenia występujące przy wykonywaniu robót budowlanych przy użyciu maszyn i urządzeń technicznych:

- pochwycenie kończyny górnej lub kończyny dolnej przez napęd (brak pełnej osłony napędu),
- potrącenie pracownika lub osoby postronnej łyżką koparki przy wykonywaniu robót na placu budowy lub w miejscu dostępnym dla osób postronnych (brak wygradzenia strefy niebezpiecznej),
- porażenie prądem elektrycznym (brak zabezpieczenia przewodów zasilających urządzenia mechaniczne przed uszkodzeniami mechanicznymi).

Maszyny i inne urządzenia techniczne oraz narzędzia zmechanizowane powinny być montowane, eksploatowane i obsługiwane zgodnie z instrukcją producenta oraz spełniać wymagania określone w przepisach dotyczących systemu oceny zgodności.

Maszyny i inne urządzenia techniczne, podlegające dozorowi technicznemu, mogą być używane na terenie budowy tylko wówczas, jeżeli wystawiono dokumenty uprawniające do ich eksploatacji .

Wykonawca, użytkujący maszyny i inne urządzenia techniczne, nie podlegające dozorowi technicznemu, powinien udostępnić organom kontroli dokumentację techniczno - ruchową lub instrukcję obsługi tych maszyn lub urządzeń.

Operatorzy lub maszyniści żurawi, maszyn budowlanych, kierowcy wózków i innych maszyn o napędzie silnikowym powinni posiadać wymagane kwalifikacje.

Stanowiska pracy operatorów maszyn lub innych urządzeń technicznych, które nie posiadają kabin, powinny być:

- zadaszone i zabezpieczone przed spadającymi przedmiotami,
- osłonięte w okresie zimowym.

4. Instruktaż pracowników przed przystąpieniem do realizacji robót szczególnie niebezpiecznych

Szkolenia w dziedzinie bezpieczeństwa i higieny pracy dla pracowników zatrudnionych na stanowiskach robotniczych, przeprowadza się jako:

- szkolenie wstępne,
- szkolenie okresowe.

Szkolenia te przeprowadzane są w oparciu o programy poszczególnych rodzajów szkolenia. Szkolenia wstępne ogólne („instruktaż ogólny”) przechodzą wszyscy nowo zatrudniani pracownicy przed dopuszczeniem do wykonywania pracy.

Obejmuje ono zapoznanie pracowników z podstawowymi przepisami bhp zawartymi w Kodeksie pracy, w układach zbiorowych pracy i regulaminach pracy, zasadami bhp obowiązującymi w danym zakładzie pracy oraz zasadami udzielania pierwszej pomocy.

Szkolenie wstępne na stanowisku pracy („Instruktaż stanowiskowy”) powinien zapoznać pracowników z zagrożeniami występującymi na określonym stanowisku pracy, sposobami ochrony przed zagrożeniami, oraz metodami bezpiecznego wykonywania pracy na tym stanowisku.

Pracownicy przed przystąpieniem do pracy, powinni być zapoznani z ryzykiem zawodowym związanym z pracą na danym stanowisku pracy.

Fakt odbycia przez pracownika szkolenia wstępnego ogólnego, szkolenia wstępnego na stanowisku pracy oraz zapoznania z ryzykiem zawodowym, powinien być potwierdzony przez pracownika na piśmie oraz odnotowany w aktach osobowych pracownika.

Szkolenia wstępne podstawowe w zakresie bhp, powinny być przeprowadzone w okresie nie dłuższym niż 6 - miesięcy od rozpoczęcia pracy na określonym stanowisku pracy.

Szkolenia okresowe w zakresie bhp dla pracowników zatrudnionych na stanowiskach robotniczych, powinny być przeprowadzane w formie instruktażu nie rzadziej niż raz na 3 - lata, a na stanowiskach pracy, na których występują szczególne zagrożenia dla zdrowia lub życia oraz zagrożenia wypadkowe - nie rzadziej niż raz w roku.

Pracownicy zatrudnieni na stanowiskach operatorów żurawi, maszyn budowlanych i innych maszyn o napędzie silnikowym powinni posiadać wymagane kwalifikacje.

Powyższy wymóg nie dotyczy betoniarek z silnikami elektrycznymi jednofazowymi oraz silnikami trójfazowymi o mocy do 1 KW.

Na placu budowy powinny być udostępnione pracownikom do stałego korzystania, aktualne instrukcje bezpieczeństwa i higieny pracy dotyczące:

- wykonywania prac związanych z zagrożeniami wypadkowymi lub zagrożeniami zdrowia pracowników,
- obsługi maszyn i innych urządzeń technicznych,
- postępowania z materiałami szkodliwymi dla zdrowia i niebezpiecznymi,
- udzielania pierwszej pomocy.

W/w instrukcje powinny określać czynności do wykonywania przed rozpoczęciem danej pracy, zasady i sposoby bezpiecznego wykonywania danej pracy, czynności do wykonywania po jej zakończeniu oraz zasady postępowania w sytuacjach awaryjnych stwarzających zagrożenia dla życia lub zdrowia pracowników.

Nie wolno dopuścić pracownika do pracy, do której wykonywania nie posiada wymaganych kwalifikacji lub potrzebnych umiejętności, a także dostatecznej znajomości przepisów oraz zasad BHP.

Bezpośredni nadzór nad bezpieczeństwem i higieną pracy na stanowiskach pracy sprawują odpowiednio kierownik budowy (kierownik robót) oraz mistrz budowlany, stosownie do zakresu obowiązków.

5. Środki techniczne i organizacyjne zapobiegające niebezpieczeństwom wynikającym z wykonywania robót budowlanych.

Bezpośredni nadzór nad bezpieczeństwem i higieną pracy na stanowiskach pracy sprawują odpowiednio kierownik budowy (kierownik robót) oraz mistrz budowlany, stosownie do zakresu obowiązków. Nieprzestrzeganie przepisów bhp na placu budowy prowadzi do powstania bezpośrednich zagrożeń dla życia lub zdrowia pracowników.

Przyczyny organizacyjne powstania wypadków przy pracy:

a) niewłaściwa ogólna organizacja pracy

- nieprawidłowy podział pracy lub rozplanowanie zadań,
- niewłaściwe polecenia przełożonych,
- brak nadzoru,
- brak instrukcji posługiwania się czynnikami materialnym,
- tolerowanie- przez nadzór odstępstw od zasad bezpieczeństwa pracy,
- brak lub niewłaściwe przeszkolenie w zakresie bezpieczeństwa pracy i ergonomii,
- dopuszczenie do pracy człowieka z przeciwwskazaniami lub bez badań lekarskich;

b) niewłaściwa organizacja stanowiska pracy:

- niewłaściwe usytuowanie urządzeń na stanowiskach pracy,
- nieodpowiednie przejścia i dojścia,
- brak środków ochrony indywidualnej lub niewłaściwy ich dobór
- przyczyny techniczne powstania wypadków przy pracy:

c) niewłaściwy stan czynnika materialnego:

- wady konstrukcyjne czynnika materialnego będące źródłem zagrożenia
- niewłaściwa stateczność czynnika materialnego,
- brak lub niewłaściwe urządzenia zabezpieczające,
- brak środków ochrony zbiorowej lub niewłaściwy ich dobór,

- brak lub niewłaściwa sygnalizacja zagrożeń,
 - niedostosowanie czynnika materialnego do transportu, konserwacji lub napraw;
- 3) niewłaściwe naprawy i remonty czynnika materialnego.

Osoba kierująca pracownikami jest obowiązana:

- organizować stanowiska pracy zgodnie z przepisami i zasadami bezpieczeństwa i higieny pracy,
- dbać o sprawność środków ochrony indywidualnej oraz ich stosowania zgodnie z przeznaczeniem,
- organizować, przygotowywać i prowadzić prace, uwzględniając zabezpieczenie pracowników przed wypadkami przy pracy, chorobami zawodowymi i innymi chorobami związanymi z warunkami środowiska pracy,
- dbać o bezpieczny i higieniczny stan pomieszczeń pracy i wyposażenia technicznego, a także o sprawność środków ochrony zbiorowej i ich stosowania zgodnie z przeznaczeniem,

Na podstawie:

- oceny ryzyka zawodowego występującego przy wykonywaniu robót na danym Stanowisku pracy
- wykazu prac szczególnie niebezpiecznych,
- określenia podstawowych wymagań bhp przy wykonywaniu prac szczególnie niebezpiecznych,
- wykazu prac wykonywanych przez co najmniej dwie osoby,
- wykazu prac wymagających szczególnej sprawności psychofizycznej kierownik budowy powinien podjąć stosowne środki profilaktyczne mające na celu:
- zapewnić organizację pracy i stanowisk pracy w sposób zabezpieczający pracowników przed zagrożeniami wypadkowymi oraz oddziaływaniem czynników szkodliwych i uciążliwych,
- zapewnić likwidację zagrożeń dla zdrowia i życia pracowników głównie przez stosowanie technologii, materiałów i substancji nie powodujących takich zagrożeń

W razie stwierdzenia bezpośredniego zagrożenia dla życia lub zdrowia pracowników osoba kierująca, pracownikami obowiązana jest do niezwłocznego wstrzymania prac i podjęcia działań w celu usunięcia tego zagrożenia.

Pracownicy zatrudnieni na budowie, powinni być wyposażeni w środki ochrony indywidualnej oraz odzież i obuwie robocze, zgodnie z tabelą norm przydziału środków ochrony indywidualnej oraz odzieży i obuwia roboczego opracowaną przez pracodawcę.

Środki ochrony indywidualnej w zakresie ochrony zdrowia i bezpieczeństwa użytkowników tych środków powinny zapewniać wystarczającą ochronę przed występującymi zagrożeniami (np. upadek z wysokości, uszkodzenie głowy, twarzy, wzroku, słuchu).

Kierownik budowy obowiązany jest informować pracowników o sposobach posługiwania się tymi środkami.

6. Podstawa prawna opracowania:

- ustawa z dnia 26 czerwca 1974 r. - Kodeks pracy (t. jedn. Dz.U. z 1998 r. Nr 21 poz.94z późn.zm.)
- art.21 „a” ustawy z dnia 7 lipca 1994 r. - Prawo budowlane (Dz.U. z 2000 r. Nr 106 poz. 1126 z późn. zm.)
- ustawa z dnia 21 grudnia 2000 r. o dozorcze technicznym (Dz.U. Nr 122 poz. 1321 z późn.zm.)
- rozporządzenie Ministra Infrastruktury z dnia 27 sierpnia 2002 r. w sprawie szczegółowego zakresu i formy planu bezpieczeństwa i ochrony zdrowia oraz szczegółowego zakresu rodzajów robót budowlanych, stwarzających zagrożenia bezpieczeństwa i zdrowia ludzi (Dz.U. Nr 151 poz. 1256)
- rozporządzenie Ministra Pracy i Polityki Socjalnej z dnia 28 maja 1996 r. w sprawie szczególnych zasad szkolenia w dziedzinie bezpieczeństwa i higieny pracy (Dz.U. Nr 62 poz.285)
- rozporządzenie Ministra Pracy i Polityki Socjalnej z dnia 28 maja 1996 r. w sprawie rodzajów prac wymagających szczególnej sprawności psychofizycznej (Dz.U. Nr.62 poz.287)
- rozporządzenie Ministra Pracy i Polityki Socjalnej z dnia 28 maja 1996 r. w sprawie rodzajów prac, które powinny być wykonywane przez co najmniej dwie osoby (Dz.U.Nr 62 poz. 288)
- rozporządzenie Ministra Pracy i Polityki Socjalnej z dnia 29 maja 1996 r. w sprawie uprawnień rzeczoznawców do spraw bezpieczeństwa i higieny pracy, zasad opiniowania projektów budowlanych, w których przewiduje się pomieszczenia pracy oraz trybu powoływania członków Komisji Kwalifikacyjnej do Oceny Kandydatów na Rzeczoznawców (Dz.U. Nr 62 poz. 290)
- rozporządzenie Rady Ministrów z dnia 28 maja 1996 r. w sprawie profilaktycznych posiłków i napojów (Dz.U. Nr 60 poz. 278
- rozporządzenie Ministra Pracy i Polityki Socjalnej z dnia 26 września 1997 r. w sprawie ogólnych przepisów bezpieczeństwa i higieny pracy (Dz.U. Nr 129 poz. 844 z późn. zm.)
- rozporządzenie Ministra Gospodarki z dnia 20 września 2000 r. w sprawie bezpieczeństwa i higieny pracy podczas eksploatacji maszyn i innych urządzeń technicznych do robót ziemnych, budowlanych i rogowych (Dz.U. Nr 118 poz. 263)
- rozporządzenie Rady Ministrów z dnia 16 lipca 2002 r. w sprawie rodzajów urządzeń technicznych podlegających dozorowi technicznemu (Dz.U.Nr 120 poz.1021) .
- rozporządzenie Ministra Infrastruktury z dnia 6 lutego 2003 r. w sprawie bezpieczeństwa i higieny pracy podczas wykonywania robót budowlanych (Dz.U. Nr47poz.401).
- Rozporządzenie Ministra Infrastruktury z dnia 23 czerwca 2003 r w sprawie informacji dotyczącej bezpieczeństwa i ochrony zdrowia oraz planu bezpieczeństwa i ochrony zdrowia (Dz.U.Nr. 120 poz. 1126)

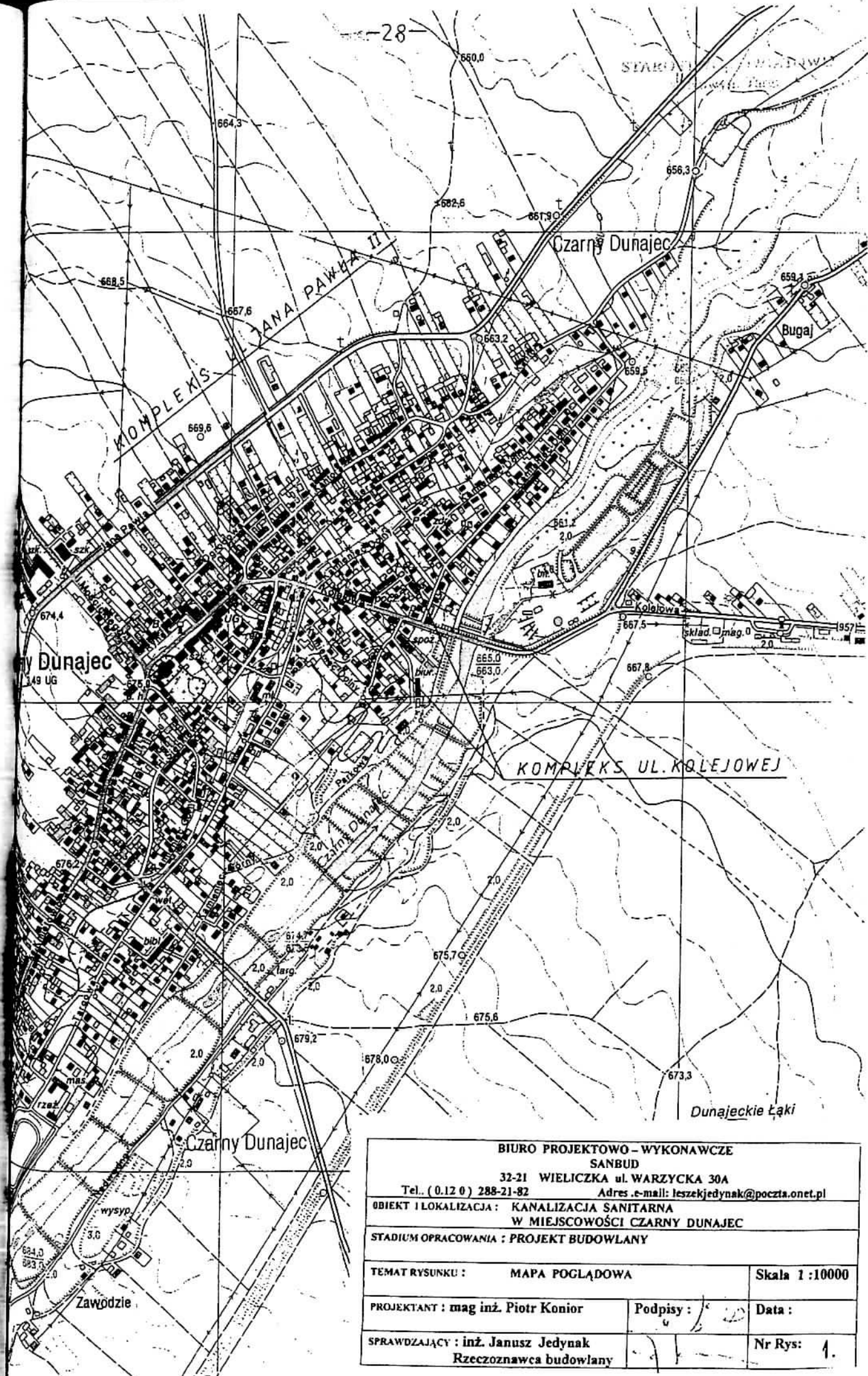

BIURO PROJEKTOWO - WYKONAWCZE SANBUD 32-21 WIELICZKA ul. WARZYCKA 30A Tel. (0.12 0) 288-21-82 Adres e-mail: leszekjedynak@poczta.onet.pl		
OBIEKT I LOKALIZACJA: KANALIZACJA SANITARNA W MIEJSCOWOŚCI CZARNY DUNAJEC		
STADIUM OPRACOWANIA: PROJEKT BUDOWLANY		
TEMAT RYSUNKU:	MAPA POGLĄDOWA	Skala 1:10000
PROJEKTANT: mag inż. Piotr Konior	Podpisy:	Data:
SPRAWDZAJĄCY: inż. Janusz Jedynak Rzeczoznawca budowlany		Nr Rys: 1.

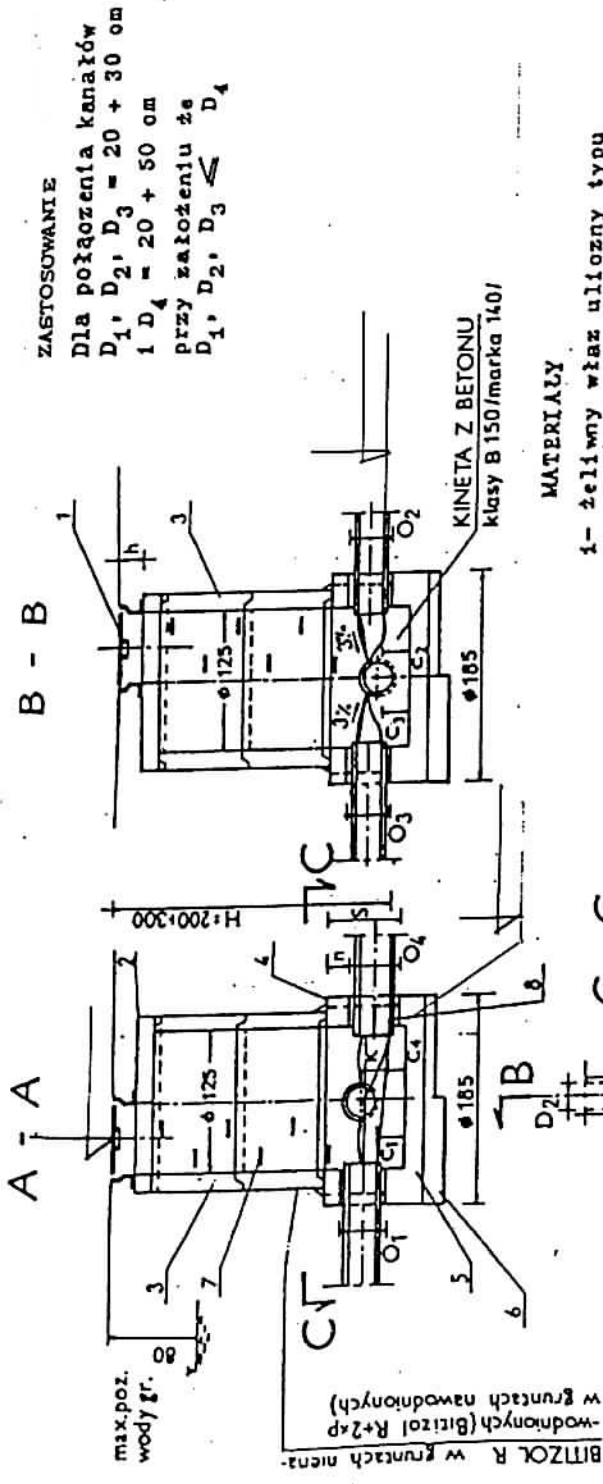

MATERIAŁY

- 1- żeliwny wąż uliczny typu ciężkiego wg PN-64/H-74052 lub lekkiego wg PN-64/H-74056
- 2- płyta pokrywowa - 149/80 wg Karty 02.03.01
- 3- komora robocza z kręgów żelbet. $\phi 125 \text{ cm}$ wysokości 100 cm wg projektu typowe elementy przepustów rurowych /oprac. przez "Transprojekt"

h - dla wjazdów ulicznych = 17+20 cm
 h - dla wjazdów chodnikowych = 7+10 cm
 Dla rur ze stopką, wymiary O_1, O_4, S powiększyć o 160 mm
 O_2 i O_3 o 50 mm, C_4 o 10 mm
 P-papa izolacja 500



- 5- płyta denna grubości 25 cm z betonu klasy B 150 /marka 170/ w gruntach nawodnionych z dodatkłem środka uszczelniającego/
- 6- podsyпка z piasku w gruntach spoistych nie nawodnionych grub. 7 cm/ w gruntach nawodnionych - podsyпка filtracyjna zgodnie z projektem odwodnienia/
- 7- stopnie szazowe wg PN-64/H-74086 o rozstawie w pionie co 30 cm
- 8- uszczelnienie zaprawą cementową w gruntach nie nawodnionych /sznur smółowym, kitem fugowym i zaprawą cementową w gruntach nawodnionych/.

BIURO PROJEKTOWO-WYKONAWCZE
 SANBUD
 32-22 WIELICZKA ul. WARSZAWSKA 30A
 Tel. (0.12 0) 288-21-82 Adres e-mail: biuro@sanbud.pl
 OBIEKT I LOKALIZACJA: KANALIZACJA SANITARNA
 W MIEJSCOWOŚCI CZARNY DUNAIEC
 STADIUM OPRACOWANIA: PROJEKT BUDOWLANY

TEMAT RYSUNKU: STUDZIENKI KANALIZACYJNE	Skala 1:100
PROJEKTANT: mag inż. Piotr Konior	Data:
SPRAWDZAJĄCY: inż. Janusz Jedynak	Nr Rys: 7
Rzeczoznawca budowlany	

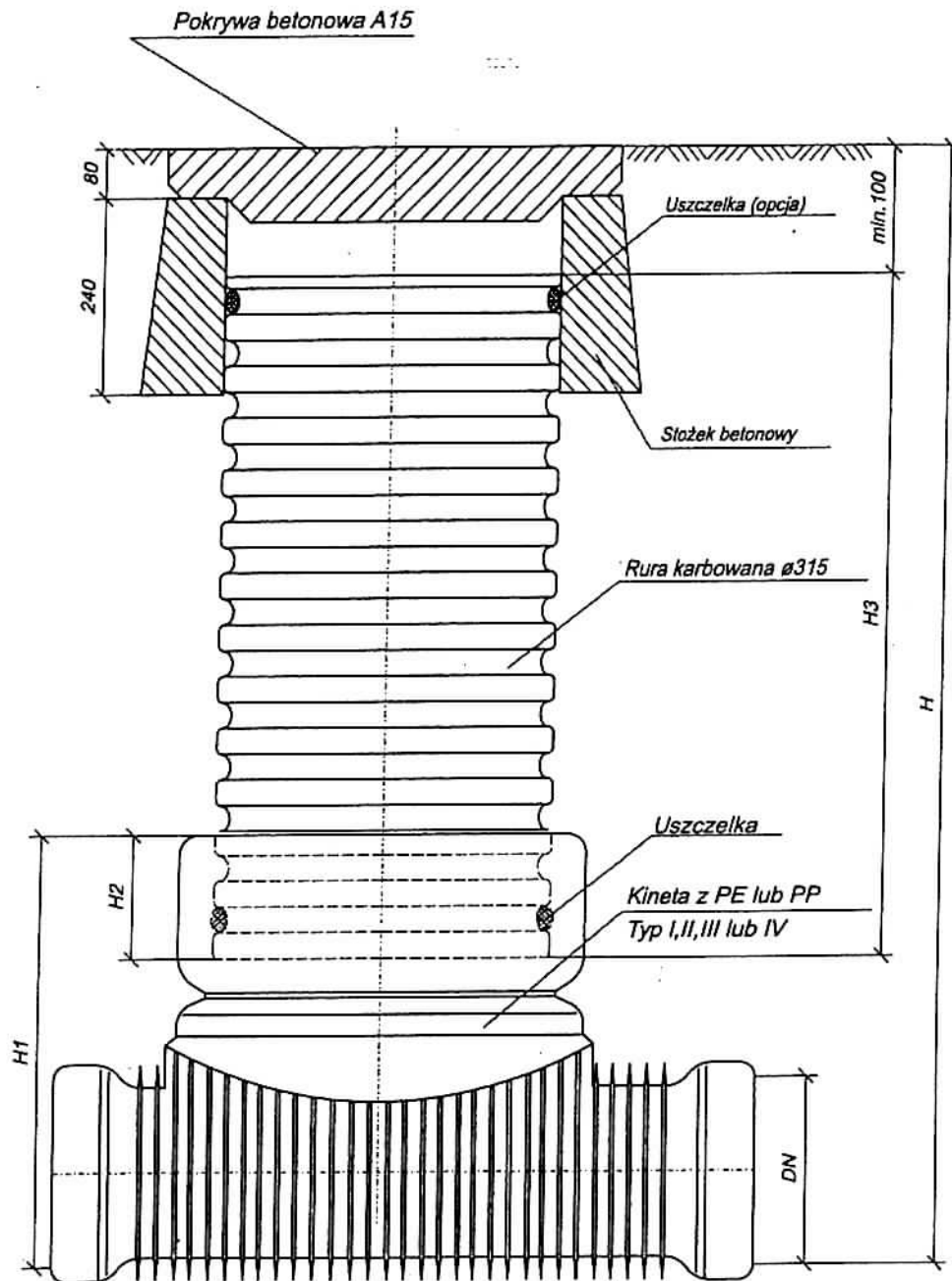

<p>BIURO PROJEKTOWO - WYKONAWCZE SANBUD 32-22 WIELICZKA ul. WARSZYCKA 30A Tel. (0 12 0) 288-21-82 Adres e-mail: leszekjedynak@poczta.onet.pl</p>		
<p>OBIEKT I LOKALIZACJA : KANALIZACJA SANITARNA W MIEJSCOWOŚCI CZARNY DUNAJEC</p>		
<p>STADIUM OPRACOWANIA : PROJEKT BUDOWLANY</p>		
<p>TEMAT RYSUNKU : STUDZIENKI KANALIZACYNE</p>		Skala 1:100
<p>PROJEKTANT : mag inż. Piotr Konior</p>	<p>Podpisy : </p>	Data :
<p>SPRAWDZAJĄCY : inż. Janusz Jedynak Rzeczoznawca budowlany</p>	<p></p>	Nr Rys: 8

tysiąclecia 35

KANCELARYJNY: GK.7454/W/4325/2010

WYPIS UPROSZCZONY Z REJESTRU GRUNTÓW

z dnia: 2010-05-14

WISKO I IMIĘ (NAZWA)

CHW, UDZIAŁ, GRUPA, ADRES ZAMIESZKANIA (SIEDZIBA)

OBREBU	ARKUSZ	DZIAŁKA	POW. DZIAŁKI	POŁOŻENIE DZIAŁKI, PODSTAWA NABYCIA,	NIERUCHOMOŚĆ, JEDNOSTKA
121103_2-CZARNY DUNAJEC					
WIŚNIA ZOFIA (WŁADYSŁAW, MARIA)	29	3840	0.0790	wl 1/1 7.1 CZARNY DUNAJEC ul. KOLEJOWA 11 [położ.:] [KW NS1T/00096556/5]	G608
WIŚNIA MICHAŁ (TADEUSZ, STANISŁAWA)	29	3843/1	0.2027	wl 1/1 7.2 CZARNY DUNAJEC ul. KAMIENIEC GÓRNY 16c [położ.:] [KW NS1T/00138521/8]	G2719
WIŚNIA MICHAŁ (TADEUSZ, STANISŁAWA)	29	3843/2	0.1000	[położ.:] [KW NS1T/00138521/8]	G2719
WIŚNIA JÓZEF (JÓZEF, ZOFIA)	29	3854	0.0431	wl 1/1 7.2 CZARNY DUNAJEC ul. KAMIENIEC DOLNY 45 [położ.:] [KW 73865]	G2097
WIŚNIA ANDRZEJ (CZESŁAW, MARIA)	29	3855	0.0200	wl 1/1M 7.2 CZARNY DUNAJEC ul. KAMIENIEC DOLNY 43 [położ.:] [KW 93915]	G1478
WIŚNIA HANNA (JAN, IRENA)	29	3856	0.0846	wl M CZARNY DUNAJEC ul. KAMIENIEC DOLNY 43 [położ.:] [KW 93915]	G1478
WIŚNIA EWA (MICHAŁ, ANNA)	29	3857/1	0.0566	wl 1/1M 7.2 CZARNY DUNAJEC ul. KAMIENIEC DOLNY 41a [położ.:] [IC 212/89 ZM10/97]	G2267
WIŚNIA ROMAN (BOLESŁAW, BARBARA)	29	3857/1	0.0566	wl M 7.2 CZARNY DUNAJEC ul. KAMIENIEC DOLNY 41a [położ.:] [IC 212/89 ZM10/97]	G2267
WIŚNIA AGNIESZKA (JÓZEF, ZOFIA)	29	3873/2	0.0412	wl 1/1 7.2 WODZISŁAW ŚLĄSKI ul. 26 MARCA 168 / 28 [położ.:] [KW 71976]	G2056
WIŚNIA STANISŁAW (FRANCISZEK, FRANCISZKA)	29	3880/2	0.0390	wl 1/1 7.1 CZARNY DUNAJEC ul. KAMIENIEC DOLNY 40 [położ.:] [KW 30887]	G1852
WIŚNIA HELENA ALICJA (JÓZEF, ANNA)	29	3880/3	0.0390	wl 1/1 7.2 34-470 CZARNY DUNAJEC ul. KAMIENIEC DOLNY 40 [położ.:] [KW 30888]	G1853
WIŚNIA STANISŁAW (FRANCISZEK, FRANCISZKA)	29	3879	0.0289	wl 1/1M 7.2 CZARNY DUNAJEC ul. KAMIENIEC DOLNY 40a [położ.:] [KW 15088]	G1520
WIŚNIA HELENA ALICJA (JÓZEF, ANNA)	29	3879	0.0289	wl M 34-470 CZARNY DUNAJEC ul. KAMIENIEC DOLNY 40 [położ.:] [KW 15088]	G1520
WIŚNIA MAŁGORZATA (JÓZEF, JANINA)	29	3878	0.0784	ws 1/2 7.1 USA ROVER WEST DR (POCZTA: WINDSOP CO 80550) [położ.:] [KW 98473]	G995
WIŚNIA AGNIESZKA (JÓZEF, JANINA)	29	3878	0.0784	ws 1/2 7.1 USA P.O.BOX 6778 (POCZTA: BRECKENRIDGE CO 80424) [położ.:] [KW 98473]	G995
WIŚNIA BERNADETTA (STANISŁAW, MARIA)	29	3882	0.0817	ws 1/2 7.2 60457 HICKORY HILLS (POCZTA: ILLINOIS) ul. HAWTHORN DR 9031 [położ.:] [KW 110990]	G1342
WIŚNIA TADEUSZ (STANISŁAW, MARIA)	29	3882	0.0817	ws 1/2 7.2 60457 HICKORY HILLS (POCZTA: ILLINOIS) ul. HAWTHORN DR 9029 [położ.:] [KW 110990]	G1342
WIŚNIA CZARNY DUNAJEC	35	3469	0.0818	wl 1/1 4.1 34-470 CZARNY DUNAJEC ul. PIŁSUDSKIEGO 2 [położ.:] [KW 105241]	G6
WIŚNIA GMINY CZARNY DUNAJEC	35	3469	0.0818	gs 1/1 4.1 34-470 CZARNY DUNAJEC ul. PIŁSUDSKIEGO 2 [położ.:] [KW 105241]	G6
WIŚNIA GRZEGORZ (JAN, KRYSZYNA)	35	3470	0.0170	wl 1/1M 7.2 34-470 CZARNY DUNAJEC ul. KOLEJOWA 14 [położ.:] [KW NS1T/00028948/3]	G1496
WIŚNIA ANNA (WŁADYSŁAW, EMILIA)	35	3470	0.0170	wl M 7.2 34-470 CZARNY DUNAJEC ul. KOLEJOWA 14 [położ.:] [KW NS1T/00028948/3]	G1496
WIŚNIA ANNA (JÓZEF, ANNA)	35	3472/2	0.0321	wl 1/1M 7.2 CZARNY DUNAJEC ul. KOLEJOWA 9 [położ.:] [KW 37098]	G2257
WIŚNIA TADEUSZ (WŁADYSŁAW, ANNA)	35	3472/2	0.0321	wl M 7.2 CZARNY DUNAJEC ul. KOLEJOWA 9 [położ.:] [KW 37098]	G2257
WIŚNIA KRYSZYNA (STANISŁAW, WŁADYSŁAWA)	35	3473/1	0.0110	wl 1/1 7.1 CZARNY DUNAJEC ul. KAMIENIEC DOLNY 7 [położ.:] [GMINNA]	G579
WIŚNIA ANNA (JÓZEF, KUNEGUNDA)	35	3478/3	0.0822	wl 1/1 7.1 CZARNY DUNAJEC ul. KAMIENIEC DOLNY 22 [położ.:] [KW 52508]	G989
WIŚNIA STANISŁAW (ANDRZEJ, ZOFIA)	35	3478/4	0.0819	wl 1/1 7.2 34-470 CZARNY DUNAJEC ul. KAMIENIEC DOLNY 22a [położ.:] [KW 91834]	G2240
WIŚNIA MARIA (JÓZEF, ZOFIA)	29	3873/1	0.0617	wl 1/1 7.1 34-407 CICHE 414 [położ.:] [KW 68607]	G674
WIŚNIA MAREK (KAZIMIERZ, ALEKSANDRA)	35	3480	0.0078	wl 1/1 7.2 34-470 CZARNY DUNAJEC ul. KAMIENIEC DOLNY 21 [położ.:] [KW 130044]	G1482

Dokument niniejszy jest wypisem z opisu wydziału
danych ewidencyjnych gruntów i budynków wydany

ol. c. inwestycyjnych

nie przeznaczony do dokonania wpisu
w księgach wieczystych

Za zgodność
z oryginałem

ROSTA NOWOTARSKI

100 NOWY TARG

100-letnia 35

KANCELARYJNY: GK.7454/W/4325/2010

-37-

SLAVOSTIWI POWIATOWE
w Nowym Targu

WYPIS UPROSZCZONY Z REJESTRU GRUNTÓW

z dnia: 2010-05-14

WIOSKO I IMIE (NAZWA)	Chw, UDZIAŁ, GRUPA, ADRES ZAMIESZKANIA (SIEDZIBA)				
OBRĘBU	ARKUSZ	DZIAŁKA	POW. DZIAŁKI	POŁOŻENIE DZIAŁKI, PODSTAWA NABYCIA,	NIERUCHOMOŚĆ, JEDNOSTKA
121103_2-CZARNY DUNAJEC					
CZARNY DUNAJEC				wł 1/1 4.3	34-470 CZARNY DUNAJEC ul. PIŁSUDSKIEGO 2
DROGI					
DUNAJEC	34	3471	0.0098	[położ.:] [DROGI]	G24
DUNAJEC	35	3477	0.0386	[położ.:] [DROGI]	G24
DUNAJEC	35	3479	0.0172	[położ.:] [DROGI]	G24
DUNAJEC	35	3486	0.0693	[położ.:] [DROGI]	G24
DUNAJEC	35	3494	0.0550	[położ.:] [DROGI]	G24
DUNAJEC	29	3874	0.0292	[położ.:] [DROGI]	G24
DUNAJEC	29	3875	0.1679	[położ.:] [DROGI]	G24
DUNAJEC	29	3862	0.0586	[położ.:] [DROGI]	G24
DUNAJEC	29	3846	0.0845	[położ.:] [DROGI]	G24

Wydanie wypisu z rejestru gruntów, budynków i lokali jest zwolnione z opłaty skarbowej
(art. 3 ustawy o opłacie skarbowej - Dz.U.Nr 225,poz.1635 z 2006r.)

Dokument niniejszy jest wypisem z opisowych
danych ewidencji gruntów i budynków wydanym:

d. c. inwestycyjnych
(nazwa jednostki)

nie przeznaczonym do dokonania wpisu
w księdze wieczistej

Z up. STABESTY

mgr inż. Ewa Stanczyk
INSPEKTOR
w Wydziale Geodezji, Katastru
i Gospodarki Nieruchomościami

Za zgodność
z oryginałem



z dnia: 2010-05-14

IMIĘ I NAZWA	ARKUSZ	DZIAŁKA	POW. DZIAŁKI	POŁOŻENIE DZIAŁKI, PODSTAWA NABYCIA,	NIERUCHOMOŚĆ, JEDNOSTKA
PIOTR (BRONISŁAW, STANISŁAWA)				wł 1/1M 7.2 34-470 CZARNY DUNAJEC ul. KAMIENIEC DOLNY 16	
LUCYNA (JÓZEF, MARIA)	35	3482/1	0.0694	wł M 34-470 CZARNY DUNAJEC ul. KAMIENIEC DOLNY 16	
				[położ.:] [KW NS1T/00064613/0]	G1973
ANTONI (JAN, FRANCISZKA)	29	3497/1	0.0378	wł 1/1 7.1 CZARNY DUNAJEC ul. KOLEJOWA 5	
				[położ.:] [KW 65067]	G1669
ANNA (ANTONI, MARIA)	35	3498/1	0.0134	wł 1/1 7.2 KRAKÓW ul. NUSZKIEWICZA 12 / 15	
				[położ.:] [KW 128460]	G1550
WŁADYSŁAW (WŁADYSŁAW, ANNA)				wł 1/1M 7.1 34-407 STARE BYSTRE (POCZTA: CICHE) 375	
WŁADYSŁAWA (JAN, ANNA)	34	3499/2	0.0511	wł M 34-407 STARE BYSTRE (POCZTA: CICHE) 375	
				[położ.:] [KW 128546]	G1548
MARIA (JAN, STANISŁAWA)				ws 1/2 7.2 CZARNY DUNAJEC ul. KAMIENIEC DOLNY 36	
MARIA (JÓZEF, MARIA)	29	3858/1	0.1544	ws 1/2 7.2 CZARNY DUNAJEC ul. KAMIENIEC DOLNY 36	
				[położ.:] [KW 77442]	G2124
MARIA (STANISŁAW, WŁADYSŁAWA)	35	3473/3	0.0010	wł 1/1 7.1 CZARNY DUNAJEC ul. KAMIENIEC DOLNY 24	
				[położ.:] [AN1316/89 ZM.32/91]	G1941

Wydanie wypisu z rejestru gruntów, budynków i lokali jest zwolnione z opłaty skarbowej (art. 3 ustawy o opłacie skarbowej - Dz.U.Nr 225,poz.1635 z 2006r.)

Dokument historyczny jest wytworem z epizodów i dążeń swobodnej granicy i budynków wydanych

d. c. inwestycyjnych

Z up. STADOSTY

~~mgr inż. Ryszard Staniszek~~
~~INSPEKTOR~~
~~w Wydziale Geodezji, Katastru~~
~~i Gospodarki Mieszkaniowej~~

**Za zgodność
z oryginałem**

WOJEWÓDZTWO MAŁOPOLSKIE

400 NOWY TARG

Tysiąclecia 35

Nr Kancelaryjny: GK.6621.W.2221.2011

Województwo ... 39 ...

Powiat

Gmina

Miejscowość

Jednostka ewidencyjna

Obręb

woj. małopolskie

powiat nowotarski

CZARNY DUNAJEC

CZARNY DUNAJEC

121103_2, CZARNY DUNAJEC

Nr 0003, CZARNY DUNAJEC

WYPIS Z REJESTRU GRUNTÓW

WYKONSTROWA : G291 KW: 56942

Właściciel :

WŁAŚCICIELE

udział: 1/1 FIGUS STANISŁAW (JÓZEF, ANIELA)
zam: 34-470 CZARNY DUNAJEC ul.KAMIENIEC DOLNY 30
oraz żona FIGUS HELENA (FRANCISZEK, MARIA)
zam: 34-470 CZARNY DUNAJEC ul.KAMIENIEC DOLNY 30
Prawo dożywocia na rzecz Józefa i Anieli FIGUS

osoby:

UNTY

Oznaczenie działki	Nr Działki	Bliższe określenie położenia	Określenie konturów - użytków I klas gleboznawczych		POWIERZCHNIA w ha		Numer księgi wieczystej lub oznaczenie innych dokumentów
			opis	oznacz.	użytków I klas	działki	
	3860		sady	S-RVI	0.0081	0.0171	KW 56942
			Uż.rolne zabudowane	B-RVI	0.0090		

Wzrost działki: 121103_2.0003.3860

powierzchnia: 0.0171 ha, słownie: sto siedemdziesiąt jeden m²

jednostka: 2.1870 ha, słownie: dwadzieścia jeden tysięcy osiemset siedemdziesiąt m²

zgodno według stanu rejestru z dnia: 2011-03-15, sporządził(a): Paulina Śmiech

Wydanie wypisu z rejestru gruntów, budynków i lokali jest zwolnione z opłaty skarbowej
(art. 3 ustawy o opłacie skarbowej - Dz.U.Nr 225, poz. 1635 z 2006r.)

Dokument niniejszy jest wypisem z opisowych
danych ewidencji gruntów i budynków wydany

cel inwest.
(dla jednostki)
na przeznaczenie do dokonania wstępu
w księgę wieczystą

Z up. STAROSTY
Paulina Oskiewicz
REFERENT
w Wydziale Geodezji, Katastru i Komunikacji

Za zgodność
z oryginałem

[Signature]

400 NOWY TARG
Tysiąclecia 35

Nr Kancelaryjny: GK.6621.W.2221.2011

Województwo

Powiat

Gmina

Miejscowość

Jednostka ewidencyjna

Obręb

woj. małopolskie

powiat nowotarski

CZARNY DUNAJEC

CZARNY DUNAJEC

121103_2, CZARNY DUNAJEC

Nr 0003, CZARNY DUNAJEC

WYPIS Z REJESTRU GRUNTÓW

JEDNOSTKA REJESTROWA: G2316 KW: 98939

WŁAŚCICIELE

Właściciel:

udział: 1/1 SOBEK JÓZEF (STANISŁAW, HELENA)

zam: STARE BYSTRE 9

GRUNTY

Oznaczenie działki		Bliższe określenie położenia	Określenie konturów - użytków i klas gleboznawczych		POWIERZCHNIA w ha		Numer księgi wieczystej lub oznaczenie innych dokumentów
Lp.	Nr Działki		opis	oznacz.	użytków i klas	działki	
	3859		sady	S-RVI	0.0096	0.0479	KW 98939
			Uż.rolne zabudowane	B-RVI	0.0383		

Wzrost: 121103_2.0003.3859

Wzrost działki: 121103_2.0003.3859

powierzchnia: 0.0479 ha, słownie: czterysta siedemdziesiąt dziewięć m²

jednostka: 0.3260 ha, słownie: trzy tysiące dwieście sześćdziesiąt m²

sporządzono według stanu rejestru z dnia: 2011-03-15, sporządził(a): Paulina Śmiech

Wydanie wypisu z rejestru gruntów, budynków i lokali jest zwolnione z opłaty skarbowej
(art. 3 ustawy o opłacie skarbowej - Dz.U.Nr 225, poz. 1635 z 2006r.)

Dokument niniejszy jest wypisem z rejestru
gruntów i lokali, wydany na podstawie

cel: inwest.
(nazwa jednostki)
nie przeznaczony do dokonywania wypisów
z tego rejestru

Zup. STANISŁAW
Paulina Śmiech
REFERENT
w Wydziale Geodezji, Kartografii i Planowania

Za zgodność
z oryginałem

400 NOWY TARG
Tysiąclecia 35

Nr Kancelaryjny: GK.6621.W.2221.2011

Województwo
Powiat
Gmina - 41 -
Miejscowość
Jednostka ewidencyjna
Obręb

woj. małopolskie
powiat nowotarski
CZARNY DUNAJEC
CZARNY DUNAJEC
121103_2, CZARNY DUNAJEC
Nr 0003, CZARNY DUNAJEC

WYPIS Z REJESTRU GRUNTÓW

NOTKA REJESTROWA : G2122 KW: 77439

WŁAŚCICIELE

Właściciel :

udział: 1/1 KSIĄŻKIEWICZ ZOFIA (JÓZEF, MARIA)
zam: 34-470 CZARNY DUNAJEC ul.KAMIENIEC DOLNY 37 m.1

WARTOŚCI

Znaczenie działki	Nr Działki	Bliższe określenie położenia	Określenie konturów - użytków i klas gleboznawczych		POWIERZCHNIA w ha		Numer księgi wieczystej lub oznaczenie innych dokumentów
			opis	oznacz.	użytków i klas	działki	
	3858/2		Uż.rolne zabudowane sady	B-RVI S-RVI	0.0075 0.0157	0.0232	KW 77439

Wzrost działki: 121103_2.0003.3858/2

powierzchnia: 0.0232 ha, słownie: dwieście trzydzieści dwa m²

Wypis sporządzono według stanu rejestru z dnia: 2011-03-15, sporządził(a): Paulina Śmiech

Wydanie wypisu z rejestru gruntów, budynków i lokali jest zwolnione z opłaty skarbowej
(art. 3 ustawy o opłacie skarbowej - Dz.U.Nr 225,poz.1635 z 2006r.)

Wypis ten jest w pełni odpowiadający
dokładności oryginału.

cel. inwest.

Wypis ten jest w pełni odpowiadający
dokładności oryginału.

Z up. STAROSTY
Paulina Oskwarek
REFERENT
w Wydziale Geodezji, Katastru i Kartografii

Za zgodność
z oryginałem

400 NOWY TARG
Tysiąclecia 35

Nr Kancelaryjny: GK.6621.W.2221.2011

Województwo
Powiat — 42 —
Gmina
Miejscowość
Jednostka ewidencyjna
Obręb

woj. małopolskie
powiat nowotarski
CZARNY DUNAJEC
CZARNY DUNAJEC
121103_2, CZARNY DUNAJEC
Nr 0003, CZARNY DUNAJEC

WYPIS Z REJESTRU GRUNTÓW

WŁAŚCICIEL
KOD DZIAŁKI REJESTROWA : G1552 KW: 95859

Właściciel :

udział: 1/1 CHLEBEK JÓZEF-KAZIMIERZ (JAKUB, MARIA)
zam: CZARNY DUNAJEC ul.TETMAJERA 9

WYKAZ

Oznaczenie działki	Nr Działki	Bliższe określenie położenia	Określenie konturów - użytków I klas gleboznawczych		POWIERZCHNIA w ha		Numer księgi wieczyste lub oznaczenie innych dokumentów
			opis	oznacz.	użytków I klas	działki	
	3857/2		Uż.rolne zabudowane	B-RVI	0.0597	0.0597	KW 95859

Wykazy działki: 121103_2.0003.3857/2

powierzchnia: 0.0597 ha, słownie: pięćset dziewięćdziesiąt siedem m²

zgodno według stanu rejestru z dnia: 2011-03-15, sporządził(a): Paulina Śmiech

Wydanie wypisu z rejestru gruntów, budynków i lokali jest zwolnione z opłaty skarbowej
(art. 3 ustawy o opłacie skarbowej - Dz.U.Nr 225,poz.1635 z 2006r.)

Dokument niniejszy jest wypisem z opisowych
danych ewidencji gruntów i budynków wydany

cel: inwestycyjny

nie przeznaczony do dokonania wpisu
w księgach wieczystych

Z up. STAROSTY
Paulina Oskórek
REFERENT
w Wydziale Geodezji, Katastru i Kartografii

Za zgodność
z oryginałem



400 NOWY TARG
Tysiąclecia 35

Nr Kancelaryjny: GK.6621.W.2221.2011

Województwo

Powiat

Gmina — 43. —

Miejscowość

Jednostka ewidencyjna

Obręb

woj. małopolskie

powiat nowotarski

CZARNY DUNAJEC

CZARNY DUNAJEC

121103_2, CZARNY DUNAJEC

Nr 0003, CZARNY DUNAJEC

WYPIS Z REJESTRU GRUNTÓW

WOSTKA REJESTROWA : G1443 KW: NS1T/00029280/9

WŁAŚCICIELE

Właściciel :

udział: 1/1 ŁAŚ MACIEJ (STANISŁAW, MAŁGORZATA)

zam: 34-400 NOWY TARG ul. PODTATRZAŃSKA 47e m.12

WZNTY

Nr Działki	Bliższe określenie położenia	Określenie konturów - użytków I klas gleboznawczych		POWIERZCHNIA w ha		Numer księgi wieczyste lub oznaczenie innych dokumentów
		opis	oznacz.	użytków I klas	działki	
3861		sady	S-RVI	0.0622	0.0866	KW NS1T/00029280/9
		Uż.rolne zabudowane	B-RVI	0.0244		

Kator działki: 121103_2.0003.3861

powierzchnia: 0.0866 ha, słownie: osiemset sześćdziesiąt sześć m²

zgodno według stanu rejestru z dnia: 2011-03-15, sporządził(a): Paulina Śmiech

Wydanie wypisu z rejestru gruntów, budynków i lokali jest zwolnione z opłaty skarbowej
(art. 3 ustawy o opłacie skarbowej - Dz.U.Nr 225,poz.1635 z 2006r.)

Dokument nie jest wyciągiem z odpisów
danych ewidencyjnych i budynków wydanych

..... cel. inwest.

nie przemaszować ani do drukowania wpiasu
w kalendarz i wizerunek

Z up. STAROSTY

Paulina Oskwarek

REFERENT

Województwo Małopolskie, Powiat Nowotarski, Księgi Ewidencyjne i Kartografii

Za zgodność
z oryginałem

WOJEWÓDZTWO MAŁOPOLSKIE
POWIAT NOWOTARSKI
Tysiąclecia 35

Województwo

Powiat

Gmina

Miejscowość

Jednostka ewidencyjna

Obręb

woj. małopolskie

powiat nowotarski

CZARNY DUNAJEC

CZARNY DUNAJEC

121103_2, CZARNY DUNAJEC

Nr 0003, CZARNY DUNAJEC

Nr Kancelaryjny: GK.6621.W.2221.2011

WYPIS Z REJESTRU GRUNTÓW

KOD REJESTROWY: G1572

WŁAŚCICIELE

Właściciel:

udział: 1/1 MACZAŁABA MARIA MAŁGORZATA (JAN, BRONISŁAWA)
zam: 34-470 CZARNY DUNAJEC ul. KOLEJOWA 20

WARTOŚCI

Lp.	Nr Działki	Bliższe określenie położenia	Określenie konturów - użytków I klas gleboznawczych		POWIERZCHNIA w ha		Numer księgi wieczystej lub oznaczenie innych dokumentów
			opis	oznacz.	użytków I klas	działki	
	3863/1		Uż.rolne zabudowane sady	B-RVI S-RVI	0.0737 0.0359	0.1096	AN1652/99 ZM.43/99

Kod działki: 121103_2.0003.3863/1

powierzchnia: 0.1096 ha, słownie: jeden tysiąc dziewięćdziesiąt sześć m²

jednostka: 2.9388 ha, słownie: dwadzieścia dziewięć tysięcy trzysta osiemdziesiąt osiem m²

sporządzono według stanu rejestru z dnia: 2011-03-15, sporządził(a): Paulina Śmiech

Wydanie wypisu z rejestru gruntów, budynków i lokali jest zwolnione z opłaty skarbowej
(art. 3 ustawy o opłacie skarbowej - Dz.U.Nr 225, poz.1635 z 2006r.)

Dokument niniejszy jest wypisem z opisanymi
danymi ewidencji gruntów i budynków wydany

cel inwest.

(nazwa jednostki)

nie przeznaczony do dokonania wpisu
w księgę wieczystą.

Z up. STAROSTY

Paulina Oskwódek

REFERENT

w Wydziale Geodezji, Katastru i Kartografii

Za zgodność
z oryginałem

[Signature]

400 NOWY TARG
Tysiąclecia 35

Nr Kancelaryjny: GK.6621.W.2221.2011

Województwo
Powiat
Gmina - 45;-
Miejscowość
Jednostka ewidencyjna
Obręb

woj. małopolskie
powiat nowotarski
CZARNY DUNAJEC
CZARNY DUNAJEC
121103_2, CZARNY DUNAJEC
Nr 0003, CZARNY DUNAJEC

WYPIS Z REJESTRU GRUNTÓW

OSTKA REJESTROWA : G2407 KW: 33302

WŁAŚCICIELE

Właściciel :

udział: 1/1 PECH BRONISŁAWA (MACIEJ, ROZALIA)
zam: CZARNY DUNAJEC ul. KOLEJOWA 20
oraz mąż PECH JAN (STANISŁAW, ANNA)
zam: CZARNY DUNAJEC ul. KOLEJOWA 20

WYKAZ

Lp.	Oznaczenie działki Nr Działki	Bliższe określenie położenia	Określenie konturów - użytków i klas gleboznawczych		POWIERZCHNIA w ha		Numer księgi wieczyste lub oznaczenie innych dokumentów
			opis	ozn.	użytków i klas	działki	
	3863/2		sady	S-RVI	0.0413	0.0413	KW 33302

Wykazywanie działki: 121103_2.0003.3863/2

całkowita powierzchnia: 0.0413 ha, słownie: czterysta trzynaście m²

sporządzono według stanu rejestru z dnia: 2011-03-15, sporządził(a): Paulina Śmiech

Wydanie wypisu z rejestru gruntów, budynków i lokali jest zwolnione z opłaty skarbowej
(art. 3 ustawy o opłacie skarbowej - Dz.U.Nr 225, poz. 1635 z 2006r.)

Dokument ten jest wypisem z opłaty skarbowej
danych ewidencyjnych gruntów i budynków wydany

..... cel. inwest.
(nazwa jednostki)
nie przeznaczony do dokonania wypisu
w księdze wieczistej

Z up. STAROSTY
Paulina Oskidarek
REFERENT
w Wydziale Geodezji, Katastru i Kartografii

Za zgodność
z oryginałem

7

WOJEWÓDZTWO MAŁOPOLSKIE
POWIAT NOWOTARSKI
GMINA CZARNY DUNAJEC
Miejscowość CZARNY DUNAJEC
Jednostka ewidencyjna 121103_2, CZARNY DUNAJEC
Obręb Nr 0003, CZARNY DUNAJEC

Województwo
Powiat - 46 -
Gmina
Miejscowość
Jednostka ewidencyjna
Obręb

woj. małopolskie
powiat nowotarski
CZARNY DUNAJEC
CZARNY DUNAJEC
121103_2, CZARNY DUNAJEC
Nr 0003, CZARNY DUNAJEC

Nr Kancelaryjny: GK.6621.W.2221.2011

WYPIS Z REJESTRU GRUNTÓW

OSTKA REJESTROWA : G222 KW: 109306

WŁAŚCICIELE

Udział:

udział: 1/1 STASZEL HALINA (WŁADYSŁAW, HELENA)
zam: 34-470 CZARNY DUNAJEC ul.KAMIEŃC DOLNY 31 koresp.Kantora m.70a

WYKAZ

Nr Działki	Bliższe określenie położenia	Określenie konturów - użytków I klas gleboznawczych		POWIERZCHNIA w ha		Numer księgi wieczystej lub oznaczenie innych dokumentów
		opis	oznacza	użytków I klas	działki	
3866		Uż.rolne zabudowane	B-RVI	0.0460	0.0460	KW 109306

Wzrost działki: 121103_2.0003.3866

powierzchnia: 0.0460 ha, słownie: czterysta sześćdziesiąt m²

jednostka: 3.2277 ha, słownie: trzydzieści dwa tysiące dwieście siedemdziesiąt siedem m²

Wzrost według stanu rejestru z dnia: 2011-03-15, sporządził(a): Paulina Śmiech

Wydanie wypisu z rejestru gruntów, budynków i lokali jest zwolnione z opłaty skarbowej
(art. 3 ustawy o opłacie skarbowej - Dz.U.Nr 225,poz.1635 z 2006r.)

Dokument obowiązuje w całości z opłatami
wypisów z rejestru gruntów i lokali

cel: inwest.
(zakup nieruchomości)
nie przeznaczony do dofinansowania
w celu dofinansowania

Z up. STAROSTY
Paulina Śmiech
REFERENT
w Wydziale Geodezji, Katastru i Planowania

Za zgodność
z oryginałem



ysiadecia 35

Województwo
Powiat - 47 -
Gmina
Miejscowość
Jednostka ewidencyjna
Obręb

woj. małopolskie
powiat nowotarski
CZARNY DUNAJEC
CZARNY DUNAJEC
121103_2, CZARNY DUNAJEC
Nr 0003, CZARNY DUNAJEC

KOSTKA REJESTROWA : **G1525** KW: **44267**

Właściciele :

udział: 1/2 **PISZCZUK MARIA (STANISŁAW,ANNA)**
zam: 34-470 CZARNY DUNAJEC ul.KOLEJOWA 17

udział: 1/2 **ŁAŚ MARIAN (STANISŁAW,ANNA)**
zam: CZARNY DUNAJEC ul.RYNEK 9

Lp.	Nr Działki	Bliższe określenie położenia	Określenie konturów - użytków i klas gleboznawczych		POWIERZCHNIA w ha		Numer księgi wieczystej lub oznaczenie innych dokumentów
			opis	oznacz.	użytków i klas	działki	
	3870		grunty orne	RVI	0.0102	0.0467	KW 44267
			sady	S-RVI	0.0199		
			Uż.rolne zabudowane	B-RVI	0.0166		

Identyfikator działki: 121103_2.0003.3870

powierzchnia: 0.0467 ha, słownie: czterysta sześćdziesiąt siedem m²

zgodno według stanu rejestru z dnia: 2011-03-15, sporządził(a): Paulina Śmiech

Wydanie wypisu z rejestru gruntów, budynków i lokali jest zwolnione z opłaty skarbowej (art. 3 ustawy o opłacie skarbowej - Dz.U.Nr 225,poz.1635 z 2006r.)

1

cel. inwest. (na jedno jednostki)
nie przeznaczony do dokonania wypin
- 1000 000 000 (zł)

Z up. STAROSTY

Pauline Oskwareh:
REFERENT

— *Hydrobiologic (Geobotanij), Khatmatruj Kartograf.*

Za zgodność
z oryginałem

400 NOWY TARG
tysiąclecia 35

Nr Kancelaryjny: GK.6621.W.2221.2011

Województwo
Powiat
Gmina - 48 -
Miejscowość
Jednostka ewidencyjna
Obręb

woj. małopolskie
powiat nowotarski
CZARNY DUNAJEC
CZARNY DUNAJEC
121103_2, CZARNY DUNAJEC
Nr 0003, CZARNY DUNAJEC

WYPIS Z REJESTRU GRUNTÓW

KOD KATASTRALNY: G11 KW: 21293

Właściciel:

udział: 1/1 SKARB PAŃSTWA

WŁAŚCICIELE

Właściciel wieczysty:

udział: 1/1 REJONOWY URZĄD POCZTOWY

WŁADAJĄCY

WYKAZ

Nr Działki	Bliższe określenie położenia	Określenie konturów - użytków i klas gleboznawczych		POWIERZCHNIA w ha		Numer księgi wieczystej lub oznaczenie innych dokumentów
		opis	oznacz.	użytków i klas	działki	
3871		sady Uż.rolne zabudowane	S-RVI B-RVI	0.0087 0.0584	0.0671	KW 21293

Kod działki: 121103_2.0003.3871

Powierzchnia: 0.0671 ha, słownie: sześćset siedemdziesiąt jeden m²

Sporządzono według stanu rejestru z dnia: 2011-03-15, sporządził(a): Paulina Śmiech

Wydanie wypisu z rejestru gruntów, budynków i lokali jest zwolnione z opłaty skarbowej
(art. 3 ustawy o opłacie skarbowej - Dz.U.Nr 225,poz.1635 z 2006r.)

Wypis z rejestru gruntów, budynków i lokali jest zwolniony z opłaty skarbowej
zgodnie z art. 3 ustawy o opłacie skarbowej - Dz.U.Nr 225,poz.1635 z 2006r.

cel. inwest.
(nazwa projektu)
nie przeznaczony do dokonania wotum
w kadencji 2011-2014

Z up. STAROSTY

(S. Śmiech)
Paulina Oskwarek
REFERENT
w Wydziale Geodezji, Katastru i Własności

Za zgodność
z oryginałem

[Podpis]

WOJEWÓDZTWO MAŁOPOLSKIE
POWIAT NOWOTARSKI
GMINA CZARNY DUNAJEC
MIEJSCOWOŚĆ CZARNY DUNAJEC
JEDNOSTKA EWIDENCYJNA 121103_2
OBRĘB 0003

Województwo
Powiat - 49 -
Gmina
Miejscowość
Jednostka ewidencyjna
Obręb

woj. małopolskie
powiat nowotarski
CZARNY DUNAJEC
CZARNY DUNAJEC
121103_2, CZARNY DUNAJEC
Nr 0003, CZARNY DUNAJEC

WYPIS Z REJESTRU GRUNTÓW

KOD REJESTROWA : G2421 KW: NS1T/00105767/4

WŁAŚCICIELE

Adres:

udział: 1/1 SOWA TADEUSZ (ALEKSANDER, ANNA)
zam: CZARNY DUNAJEC ul. KANTORA 30

WYKAZ

Nr Działki	Bliższe określenie położenia	Określenie konturów - użytków i klas gleboznawczych		POWIERZCHNIA w ha		Numer księgi wieczystej lub oznaczenie innych dokumentów
		opis	oznacz.	użytków i klas	działki	
3872		Uż.rolne zabudowane	B-RVI	0.0679	0.0679	KW NS1T/00105767/4

Numer działki: 121103_2.0003.3872

Powierzchnia: 0.0679 ha, słownie: sześćset siedemdziesiąt dziewięć m²

Sporządzono według stanu rejestru z dnia: 2011-03-15, sporządził(a): Paulina Śmiech

Wydanie wypisu z rejestru gruntów, budynków i lokali jest zwolnione z opłaty skarbowej (art. 3 ustawy o opłacie skarbowej - Dz.U.Nr 225, poz. 1635 z 2006r.)

Dokument niniejszy jest wypisem z opisowych danych ewidencji gruntów i budynków wydany

cel. inwest.

(nazwa jednostki)
nie przeznaczony do dokonania wpisu
w księgach wieczystych

Z up. STAROSTY

Paulina Oskwarek
REFERENT

w Wydziale Geodezji, Katastru i Kartografii

Za zgodność
z oryginałem

— H —

100 NOWY TARG
1514decia 35

Nr Kancelaryjny: GK.6621.W.2221.2011

Województwo

Powiat - 50 -

Gmina

Miejscowość

Jednostka ewidencyjna

Obręb

woj. małopolskie

powiat nowotarski

CZARNY DUNAJEC

CZARNY DUNAJEC

121103_2, CZARNY DUNAJEC

Nr 0003, CZARNY DUNAJEC

WYPIS Z REJESTRU GRUNTÓW

KOD REJESTROWY : G1548 KW: 128546

WŁAŚCICIELE

Właściciel :

udział: 1/1 FIT WŁADYSŁAW (WŁADYSŁAW,ANNA)

zam: 34-407 CICHE, STARE BYSTRE 375

oraz żona FIT WŁADYSŁAWA (JAN,ANNA)

zam: 34-407 CICHE, STARE BYSTRE 375

WYKAZ

Nr Działki	Bliższe określenie położenia	Określenie konturów - użytków i klas gleboznawczych		POWIERZCHNIA w ha		Numer księgi wieczyste lub oznaczenie innych dokumentów
		opis	oznacz.	użytków i klas	działki	
3498/2		Uż.rolne zabudowane	B-RVI	0.0741	0.0741	KW 128546

Numer działki: 121103_2.0003.3498/2

powierzchnia: 0.0741 ha, słownie: siedemset czterdzieści jeden m²

Jednostka: 0.1912 ha, słownie: jeden tysiąc dziewięćset dwanaście m²

Sporządzono według stanu rejestru z dnia: 2011-03-15, sporządził(a): Paulina Śmiech

Wydanie wypisu z rejestru gruntów, budynków i lokali jest zwolnione z opłaty skarbowej
(art. 3 ustawy o opłacie skarbowej - Dz.U.Nr 225,poz.1635 z 2006r.)

Dokument niniejszy jest wypisem z opisowych
dokumentów ewidencji gruntów i budynków wydany

cel. iczest
(nazwa jednostki)

nie przeznaczony do dokonania wpisu
w Księgach wieczystych

Z up. STAROSTY
Paulina Śmiech
REFERENT
w Wydziale Geodezji, Katastru i Kartografii

Za zgodność
z oryginałem

[Signature]

WYKAZ WŁAŚCICIELI
WYKAZ WŁAŚCICIELI
WYKAZ WŁAŚCICIELI

WYKAZ WŁAŚCICIELI
WYKAZ WŁAŚCICIELI
WYKAZ WŁAŚCICIELI

WYPIS UPROSZCZONY Z REJESTRU GRUNTÓW

z dnia: 2011-07-26

NAZWISKO I IMIĘ (NAZWA)		CHW, UDZIAŁ, GRUPA, ADRES ZAMIESZKANIA (SIEDZIBA)			
NAZWA OBRĘBU	ARKUSZ DZIAŁKA	POW. DZIAŁKI	POŁOŻENIE DZIAŁKI, PODSTAWA NABYCIA,		NIERUCHOMOŚĆ, JEDNOSTKA
Gmina : 121103_2-CZARNY DUNAJEC					
ROSIEK ANDRZEJ (WIESŁAW, STANISŁAWA), ROSIEK DOROTA (ZDZISŁAW, ELŻBIETA)					
CZARNY DUNAJEC	29 3868	0.0975	wł 1/1M 7.2 34-470 CZARNY DUNAJEC ul. KAMIENIEC GÓRNY 96 wł M 34-470 CZARNY DUNAJEC ul. KAMIENIEC GÓRNY 96 (położ.: 1 [KW 61796])		G1551
LABUDA MICHAŁ (JAN, STANISŁAWA), LABUDA DANUTA GRAŻYNA (HUBERT, GENOWEFA)					
CZARNY DUNAJEC	28 5191/7	0.0403	wł 1/1M 7.2 34-470 CZARNY DUNAJEC ul. MOŚCICKIEGO 13 wł M 34-470 CZARNY DUNAJEC ul. I. MOŚCICKIEGO 13 (położ.: 1 [KW NS1T/00146561/9])		G2831
MONICKA EWA (CZESŁAW, ERNESTYNA), PIEKARCZYK ADAM (CZESŁAW, ERNESTYNA)					
CZARNY DUNAJEC	28 5191/9	0.0207	ws 1/2 7.2 CZARNY DUNAJEC ul. MOŚCICKIEGO 13a ws 1/2 7.2 CZARNY DUNAJEC ul. MOŚCICKIEGO 13a (położ.: 1 [KW NS1T/00102217/3])		G1737

Dokument niniejszy jest wypisem z opisowych
danych ewidencji gruntów i budynków wydany

C. Inwestycja
(nazwa jednostki)

nie przeznaczony do dokonania wpisu
w księgach wieczystej.

ZWOLNIONE Z OPŁATY SKARBOWEJ
na podstawie art. 3
ustawy z dnia 15.11.2006 r. o opłacie skarbowej
(Dz. U. Nr 225, poz. 1635)
Data 26. 07. 2011
Podpis Adam G.

Z up. STAROSTY
mgr inż. Urszula Adamczyk
REFERENT
w Wydziale Geodezji, Katastru i Kartografii

Za zgodność
z oryginałem

71

decia 35

CELARYJNY: GK.7454/W/4325/2010

WYPIS UPROSZCZONY Z REJESTRU GRUNTÓW

z dnia: 2010-05-14

IMIĘ (NAZWA)	CHW, UDZIAŁ, GRUPA, ADRES ZAMIESZKANIA (SIEDZIBA)
ARKUSZ DZIAŁKA	POW. DZIAŁKI
POŁOŻENIE DZIAŁKI, PODSTAWA NABYCIA,	NIERUCHOMOŚĆ, JEDNOSTKA
103_2-CZARNY DUNAJEC	
ADAM (CZESŁAW, ERNESTYNA)	ws 1/2 7.2 CZARNY DUNAJEC ul. MOŚCICKIEGO 13a
ADAM (CZESŁAW, ERNESTYNA)	ws 1/2 7.2 CZARNY DUNAJEC ul. MOŚCICKIEGO 13a
28 5191/1 0.0513 [położ.:] [NS.456/97 ZM.10/98]	G1737
28 5191/2 0.0255 [położ.:] [NS.456/97 ZM.10/98]	G1737
28 5191/3 0.0287 [położ.:] [NS.456/97 ZM.10/98]	G1737
WŁADYSLAW, JÓZEFA	wl 1/1 7.1 CZARNY DUNAJEC ul. MOŚCICKIEGO 16
28 5190/2 0.2070 [położ.:] []	G1672
STANISŁAW, STEFANIA	wl 1/1M 7.1 CZARNY DUNAJEC ul. RYNEK 18
STANISŁAW, ANNA	wl M CZARNY DUNAJEC ul. RYNEK 18
28 5138/1 0.1829 [położ.:] [KW 22368]	G1969
ALOJZY (MARCIN, EMILIA)	wl 1/1M 7.1 CZARNY DUNAJEC ul. JANA PAWŁA II 108
STANISŁAWA (ANTONI, ANNA)	wl M CZARNY DUNAJEC ul. JANA PAWŁA II 108
28 5137/2 0.0298 [położ.:] [KW 77810]	G856
ANNA (TADEUSZ, ZOFIA)	wl 1/1M 7.2 ZAKOPANE ul. WAŁOWA GÓRA 9a
JÓZEF (JÓZEF, MARIA)	wl M 7.2 ZAKOPANE ul. WAŁOWA GÓRA 9a
28 5121/1 0.0623 [położ.:] [KW 71616]	G2034
MARIA (MARIAN, HELENA)	wl 1/1M 7.1 34-400 NOWY TARG ul. TETMAJERA 19
WŁADYSLAW, BRONISŁAWA	wl M 7.1 34-400 NOWY TARG ul. TETMAJERA 19
28 5114/1 0.0732 [położ.:] [KW 66615]	G700
28 5114/3 0.3427 [położ.:] [KW 66615]	G700
JOANNA (JERZY, ZOFIA)	ws 3/40 7.1
JOANNA (JERZY, ZOFIA)	ws 3/40 7.1 34-470 CZARNY DUNAJEC ul. OGRODOWA 22
TERESA (JERZY, ZOFIA)	ws 3/40 7.1 34-470 CZARNY DUNAJEC ul. OGRODOWA 22
ZOFIA (JAN, BRONISŁAWA)	ws 5/40 7.1 34-470 CZARNY DUNAJEC ul. OGRODOWA 22
ZOFIA (JAN, BRONISŁAWA)	ws 1/2 7.1 34-470 CZARNY DUNAJEC ul. OGRODOWA 22
JERZY (JERZY, ZOFIA)	ws 3/40 7.1 34-470 CZARNY DUNAJEC ul. OGRODOWA 22
WIKTOR (JERZY, ZOFIA)	ws 3/40 7.1 34-470 CZARNY DUNAJEC ul. OGRODOWA 22
28 5090/1 0.0807 [położ.:] [AWZ.269/76]	G1714
JERZY (JERZY, ZOFIA)	wl 1/1 7.1 34-470 CZARNY DUNAJEC ul. OGRODOWA 22
28 5090/3 0.4806 [położ.:] [KW 96319]	G2287
TADEUSZ WINCENTY (STANISŁAW, MARIA)	wl 1/1 7.1 34-470 CZARNY DUNAJEC ul. OGRODOWA 19
28 5084/3 0.5010 [położ.:] [KW 88802]	G369
BRONISŁAW, MARIA	wl 1/1 7.1 CZARNY DUNAJEC ul. OGRODOWA 16
28 5069/5 0.0062 [położ.:] [KW 53164]	G30
WŁADYSLAW (JAN, STEFANIA)	wl 1/1M 7.1 CZARNY DUNAJEC ul. JANA PAWŁA II 92
ANNA (JAN, ANTONINA)	wl M CZARNY DUNAJEC ul. JANA PAWŁA II 92
28 5059/2 0.0296 [położ.:] [AN5869/94ZM4/95 AWZ.2117/78]	G1786
STANISŁAW, STANISŁAWA	wl 1/1M 7.1 CZARNY DUNAJEC ul. KANTORA 30
PAWEŁ, ELŻBIETA	wl M 34-470 CZARNY DUNAJEC ul. OJCA ŚWIĘTEGO JANA PAWŁA II 90
28 5053/3 0.0183 [położ.:] [KW 46371]	G1832
JAN, ZOFIA	wl 1/1M 7.1 34-470 CZARNY DUNAJEC ul. OGRODOWA 22b
FRANCISZEK, ZOFIA	wl M 7.1 CZARNY DUNAJEC ul. KMIETOWICZA 18
28 5043/1 0.0289 [położ.:] [KW 118179]	G1652
MARIA (TADEUSZ, ZOFIA)	wl 1/1M 7.2 31-411 KRAKÓW ul. GDAŃSKA 40 / 18
JACEK (JERZY, SABINA)	wl M KRAKÓW ul. GDAŃSKA 40 / 18
28 5016/6 0.0674 [położ.:] [KW 126225]	G2541
ANTONI, ANIELA	wl 1/1M 7.1 CZARNY DUNAJEC ul. OGRODOWA 28
JÓZEF, ANNA	wl M 7.1 CZARNY DUNAJEC ul. OGRODOWA 28
28 5004/2 0.0906 [położ.:] [KW 87375]	G759
ANTONI, ANNA	wl 1/1 7.1 CZARNY DUNAJEC ul. OGRODOWA 25
28 4988/1 0.0186 [położ.:] [KW 43977]	G154

Wypis niniejszy jest wypisem z opisu, ob-
wiedni gruntów i budynków wydany

o. c. inwestycyjnych
(nazwa jednolitej)
przeznaczony do dokonania wpisu
w księdze wieczystej

Za zgodność
z oryginałem

STA NOWOTARSKI

NOWY TARG

decia 35

CELARYJNY: GK.7454/W/4325/2010

- 53 -

STANOWISKO WYKŁADOWE
Nowy Targ

WYPIS UPROSZCZONY Z REJESTRU GRUNTÓW

z dnia: 2010-05-14

IMIĘ (NAZWA)		ChW, UDZIAŁ, GRUPA, ADRES ZAMIESZKANIA (SIEDZIBA)			
OSOB	ARKUSZ	DZIAŁKA	POW. DZIAŁKI	POŁOŻENIE DZIAŁKI, PODSTAWA NABYCIA,	NIERUCHOMOŚĆ, JEDNOSTKA
103_2-CZARNY DUNAJEC					
CZARNY DUNAJEC					
DROGI					
			wl 1/1 4.3	34-470 CZARNY DUNAJEC ul. PIŁSUDSKIEGO 2	
28	5185	0.0670	[położ.:]	[DROGI]	G24
29	4718/2	0.0194	[położ.:]	[DROGI]	G24
29	4720/3	0.0195	[położ.:]	[DROGI]	G24
29	4721/3	0.0178	[położ.:]	[DROGI]	G24
29	4752/1	0.0095	[położ.:]	[DROGI]	G24
28	4773/1	0.0192	[położ.:]	[DROGI]	G24
28	4851/1	0.0083	[położ.:]	[DROGI]	G24
28	4937/2	0.0071	[położ.:]	[DROGI]	G24
28	4946/2	0.0139	[położ.:]	[DROGI]	G24
28	4947/2	0.0028	[położ.:]	[DROGI]	G24
28	4979/2	0.0180	[położ.:]	[DROGI]	G24
28	5035/2	0.0079	[położ.:]	[DROGI]	G24
28	5041/2	0.0096	[położ.:]	[DROGI]	G24
28	5043/2	0.0092	[położ.:]	[DROGI]	G24
28	5051/2	0.0082	[położ.:]	[DROGI]	G24
28	5053/2	0.0178	[położ.:]	[DROGI]	G24
23	4031/1	0.1040	[położ.:]	[DROGI]	G24
23	4031/2	0.1310	[położ.:]	[DROGI]	G24
23	4031/3	0.0390	[położ.:]	[DROGI]	G24
CZARNY DUNAJEC					
OSTAWOWE CZARNY DUNAJEC					
			wl 1/1 4.2	34-470 CZARNY DUNAJEC ul. PIŁSUDSKIEGO 2	
			zd 1/1 4.2	34-470 CZARNY DUNAJEC	
28	5184/1	0.2545	[położ.:]	[KW 103172]	G2
28	5184/2	0.0023	[położ.:]	[KW 103172]	G2
WOJEWÓDZKICH					
			si 1/1 13.2	30-085 KRAKÓW ul. GŁOWACKIEGO 56	
28	4939/1	0.0051	[położ.:]	[UCHWAŁ 402/2000 ZARZ. WOJ. MAŁ.]	G2452

Wydanie wypisu z rejestru gruntów, budynków i lokali jest zwolnione z opłaty skarbowej
(art. 3 ustawy o opłacie skarbowej - Dz.U.Nr 225, poz. 1635 z 2006r.)

Wypis jest wypisem z opisowych
ewidencji gruntów i budynków

d.c. inwestycyjnych
(nazwa jednostki)

przeznaczonym do dokonania wpisu
w księdze wieczystej.

Z up. STANOWISKO

mgr inż. Ewa Staszek
INSPEKTOR
w Wydziale Geodezji, Katastru
i Gospodarki Nieruchomościami

Za zgodność
z oryginałem

Nasz znak: RB. 7323- 322/10

Czarny Dunajec, 14.05.2010r.

Biuro Projektowo Wykonawcze
ul. Warzycka 30A
32-020 Wieliczka

WYPIS
Z MIEJSCOWEGO PLANU ZAGOSPODAROWANIA
PRZESTRZENNEGO GMINY CZARNY DUNAJEC

W odpowiedzi na wniosek z dnia 12.05.2010r. (data wpływu 12.05.2010r.) w sprawie wydania wypisu z miejscowego planu zagospodarowania przestrzennego Gminy Czarny Dunajec dla działek o nr ewid.: 3875, 3874, 3862, 3846, 3494, 3486, 3479, 3477, 3471, 3840, 3843/1, 3843/2, 3854, 3855, 3856, 3857/1, 3857/2, 3858/2, 3859, 3860, 3861, 3863/1, 3863/2, 3866, 3868, 3870, 3871, 3872, 3473/3, 3873/1, 3873/2, 3880/2, 3880/3, 3879, 3878, 3882, 3469, 3470, 3472/2, 3473/1, 3478/3, 3478/4, 3480, 3482/1, 3497/1, 3498/1, 3499/2, 3858/1, 5138/2, 5137/1, 5125/2, 5122/1, 5121/2, 5115/2, 5114/2, 5111/2, 5110/2, 5106/2, 5104/2, 5103/2, 5099/4, 5090/2, 5087/2, 5086/2, 5084/2, 5083/2, 5080/2, 5079/2, 6067/2, 5069/2, 5062/2, 5061/2, 5060/4, 5038/2, 5034/2, 5033/2, 5015/2, 5016/4, 5009/2, 5004/1, 5016/5, 5003/2, 4996/2, 4995/2, 4988/2, 4986/1, 4967/2, 4948/1, 4945/2, 4944/2, 4938/2, 4933/2, 4932/2, 4931/1, 4925/2, 4924/1, 4918/3, 4917/2, 4881/2, 4880/2, 4876/2, 4868/2, 4867/4, 4867/5, 4866/1, 4858/2, 4857/2, 4856/1, 4854/2, 4853/2, 4850/2, 4842/2, 4839/2, 4838, 4836/1, 4830/2, 4829/2, 4825/2, 4824/2, 4823/2, 4818/2, 4815/2, 4814/1, 4813/2, 4811/2, 4807/2, 4804/1, 4800/2, 4795/2, 4798/1, 4797/2, 4792/2, 4789/2, 4785/1, 4784/1, 4783/2, 4781/2, , 4780/2, 4770/2, 4768/2, 4759/2, 4757/2, 4756/2, 4755/2, 4744/2, 4743/2, 4742/2, 4741/2, 4740/2, 4727/2, 4717/2, 4716/2, 4715/2, 4710/2, 4709/2, 4708/2, 4701/2, 4700/2, 4699/3, 4698/2, 4696/1, 4695/2, 4694/2, 4693/2, 4692/1, 4688/1, 4686/1, 4685/1, 4683/1, 4301, 9127/1, 10356/1, 10357/1, 10390/1, 10391/1, 10392/1, 10403/1, 10404/1, 10419/1, 10420/1, 10427/1, 10428/1, 10430/1, 10445/1, 5003/1, 5185, 5184/1, 5184/2, 5053/2, 5051/2, 5043/2, 5041/2, 5035/2, 4979/2, 4947/2, 4946/2, 4939/1, 4937/2, 4851/1, 4773/1, 4752/1, 4721/3, 4720/3, 4718/2, 4031/1, 4031/2, 4031/3, 4873/2, 4771/1, 4692/2, 4691/2, 4690/2, 4689/2, 4688/2, 5191/1, 5191/2, 5191/3, 5190/2, 5138/1, 5137/2, 5121/1, 5114/1, 5114/3, 5090/1, 5090/3, 5084/3, 5069/5, 5059/2, 5053/3, 5043/1, 5016/6, 5004/2, 4988/1, 4986/2, 4980, 4946/1, 4917/1, 4880/3, 4868/3, 4807/4, 4786/1, 4756/1, 4751/1, 4745/2, 4738/1, 4708/4, 4702/2, 4702/3, 4699/1, 4696/2, 4687, 4688/2, 4689/2, 4690/2 położonych w miejscowości Czarny Dunajec.

Urząd Gminy w Czarnym Dunajcu stwierdza, że zgodnie z ustaleniami miejscowego planu zagospodarowania przestrzennego Gminy Czarny Dunajec zatwierdzonego Uchwałą Rady Gminy w Czarnym Dunajcu Nr VII/59/2003 z dnia 30 maja 2003 r. ogłoszonego w Dzienniku Urzędowym Województwa Małopolskiego Nr 193/2003 z dnia 21 lipca 2003 r. oraz Uchwałą Rady Gminy W Czarnym Dunajcu Nr XX/203/2008 z dnia 2 grudnia 2008 r. w sprawie zmiany miejscowego planu zagospodarowania przestrzennego Gminy Czarny

Dunajec ogłoszonej w Dzienniku Urzędowym Województwa Małopolskiego Nr 848/2008 z dnia 18 grudnia 2008 r.

Działki o nr ewid.: 4702/3, 5191/1, 5191/2, 5191/3, 4745/2, 4738/1, 4708/4 położone w miejscowości **Czarny Dunajec** są objęte terenem oznaczonym symbolem:

MU2 - tereny zabudowy mieszkaniowej oraz usług.

Działki o nr ewid.: 5138/2, 5137/1, 5125/2, 5122/1, 5121/2, 5115/2, 5114/2, 5111/2, 5110/2, 5106/2, 5104/2, 5103/2, 5099/4, 5090/2, 5087/2, 5086/2, 5084/2, 5083/2, 5080/2, 5079/2, 6067/2, 5069/2, 5062/2, 5061/2, 5060/4, 5038/2, 5034/2, 5033/2, 5015/2, 5016/4, 5009/2, 5004/1, 5016/5, 5003/2, 4996/2, 4995/2, 4988/2, 4986/1, 4967/2, 4948/1, 4945/2, 4944/2, 4938/2, 4933/2, 4932/2, 4931/1, 4925/2, 4924/1, 4918/3, 4917/2, 4881/2, 4880/2, 4868/2, 4867/4, 4867/5, 4866/1, 4858/2, 4857/2, 4856/1, 4854/2, 4853/2, 4850/2, 4842/2, 4839/2, 4836/1, 4830/2, 4829/2, 4825/2, 4824/2, 4823/2, 4818/2, 4815/2, 4814/1, 4813/2, 4811/2, 4807/2, 4804/1, 4800/2, 4795/2, 4798/1, 4797/2, 4792/2, 4789/2, 4785/1, 4784/1, 4783/2, 4781/2, 4780/2, 4770/2, 4768/2, 4759/2, 4757/2, 4756/2, 4755/2, 4744/2, 4743/2, 4742/2, 4741/2, 4740/2, 4717/2, 4716/2, 4715/2, 4710/2, 4709/2, 4708/2, 4701/2, 4700/2, 4699/3, 4698/2, 4696/1, 4695/2, 4694/2, 4693/2, 4692/1, 4688/1, 4686/1, 4685/1, 4683/1, 4301, 10356/1, 10357/1, 10390/1, 10391/1, 10392/1, 10403/1, 10404/1, 10419/1, 10420/1, 10427/1, 10428/1, 10430/1, 10445/1, 5053/2, 5051/2, 5043/2, 5041/2, 5035/2, 4979/2, 4947/2, 4946/2, 4939/1, 4937/2, 4752/1, 4721/3, 4720/3, 4718/2, 4873/2, 4876/2, 4727/2, 4851/1, 4773/1 położone w miejscowości **Czarny Dunajec** są objęte terenem oznaczonym symbolem:

KG - drogi (ulice) główne.

Działki o nr ewid.: 3875, 3846 położone w miejscowości **Czarny Dunajec** są objęte terenem bez oznaczenia literowego:

- drogi (ulice) dojazdowe wyznaczone w planie.

Działki o nr ewid.: 3874, 3862, 3494, 3486, 3479, 3477, 3471, 5185, 4031/1, 4031/2, 4031/3, położone w miejscowości **Czarny Dunajec** są objęte terenem bez oznaczenia literowego:

- drogi (ulice) dojazdowe nie wyznaczone w planie.

Działki o nr ewid.: 3840, 3854, 3855, 3857/2, 3858/2, 3859, 3860, 3861, 3863/1, 3866, 3872, 3473/3, 3873/2, 3880/2, 3880/3, 3472/2, 3478/3, 3478/4, 3480, 3482/1, 3497/1, 3499/2 położone w miejscowości **Czarny Dunajec** są objęte terenem oznaczonym symbolem:

MU1 - tereny zabudowy mieszkaniowej oraz usług.

Działki o nr ewid.: 3873/1, 3843/1, 3843/2, 3856, 3857/1, 3879, 3878, 3473/1, 3498/1, 3858/1 położone w miejscowości **Czarny Dunajec** są objęte terenem oznaczonym symbolem:

MU1 - tereny zabudowy mieszkaniowej oraz usług.

- drogi (ulice) dojazdowe wyznaczone w planie.

Działki o nr ewid.: 3863/2, 3868, 3870, 3871, 3882, 3469, 3470 położone w miejscowości **Czarny Dunajec** są objęte terenem oznaczonym symbolem:

MU1	- tereny zabudowy mieszkaniowej oraz usług.
KG	- drogi (ulice) główne.

Działki o nr ewid.: 5115/2, 5138/1, 5121/1, 5114/1, 5090/1 położone w miejscowości Czarny Dunajec są objęte terenem oznaczonym symbolem:

KG	- drogi (ulice) główne.
UCM	- tereny usług i zabudowy mieszkaniowo-usługowej.

Działki o nr ewid.: 4838 położone w miejscowości Czarny Dunajec są objęte terenem oznaczonym symbolem:

MU2	- tereny zabudowy mieszkaniowej oraz usług.
MU1	- tereny zabudowy mieszkaniowej oraz usług.

Działka o nr ewid. 9127/1 położona w miejscowości Czarny Dunajec jest objęta terenem oznaczonym symbolem:

KG	- drogi (ulice) główne.
	- drogi (ulice) dojazdowe nie wyznaczone w planie.

Działki o nr ewid.: 5003/1, 4786/1 położone w miejscowości Czarny Dunajec są objęte terenem oznaczonym symbolem:

MU2	- tereny zabudowy mieszkaniowej oraz usług.
MU1	- tereny zabudowy mieszkaniowej oraz usług.
KG	- drogi (ulice) główne.
	- drogi (ulice) dojazdowe wyznaczone w planie.

Działki o nr ewid.: 5184/1, 5184/2 położone w miejscowości Czarny Dunajec są objęte terenem oznaczonym symbolem:

KG	- drogi (ulice) główne.
UP	- tereny usług publicznych.

Działki o nr ewid.: 4699/1, 4696/2, 4771/1, 5137/2, 5069/5, 5059/2, 5053/3, 5016/6, 5004/2, 4988/1, 4986/2, 4980, 4751/1, 4702/2, 4807/4 położone w miejscowości Czarny Dunajec są objęte terenem oznaczonym symbolem:

MU2	- tereny zabudowy mieszkaniowej oraz usług.
KG	- drogi (ulice) główne.

Działki o nr ewid.: 4692/2, 4691/2, 4690/2, 4689/2, 4688/2, 5114/3, 5090/3, 4688/2, 4689/2, 4690/2, 5084/3, 4880/3 położone w miejscowości Czarny Dunajec są objęte terenem oznaczonym symbolem:

MU2	- tereny zabudowy mieszkaniowej oraz usług.
KG	- drogi (ulice) główne.
RP	- tereny użytków rolnych.

Działki o nr ewid.: 5190/2, 4687 położone w miejscowości Czarny Dunajec są objęte terenem oznaczonym symbolem:

MU2	- tereny zabudowy mieszkaniowej oraz usług.
RP	- tereny użytków rolnych.

Działki o nr ewid.: 5043/1, 4946/1, 4917/1, 4868/3, 4756/1 położone w miejscowości Czarny Dunajec są objęte terenem oznaczonym symbolem:

MU2	- tereny zabudowy mieszkaniowej oraz usług.
MU1	- tereny zabudowy mieszkaniowej oraz usług.
KG	- drogi (ulice) główne.

I – OGÓLNE WARUNKI ZAGOSPODAROWANIA TERENÓW I KSZTAŁTOWANIA ZABUDOWY

§ 8

1. Na terenach objętych planem zakazuje się:
 - 1) wprowadzania nie oczyszczonych ścieków do wód powierzchniowych lub do gruntu (ziemi) oraz tworzenia i utrzymywania otwartych kanałów ściekowych,
 - 2) lokalizowania innych inwestycji oraz prowadzenia działalności mogącej zagrażać czystości wód powierzchniowych i podziemnych.
2. Dopuszcza się wyłącznie takie formy działalności, których oddziaływanie na środowisko przekraczające poziom dopuszczalny nie wykracza poza obszar działki pozostającej we władaniu prowadzącego działalność ani nie powoduje niedopuszczalnego obniżenia standardów środowiskowych pomieszczeń mieszkalnych znajdujących się na tej działce.
3. W przypadku realizacji inwestycji komunikacyjnych oraz związanych z gospodarką ściekową dopuszcza się utworzenie obszarów ograniczonego użytkowania w oparciu o przepisy szczególne.

§ 9

1. Wznoszenie nowej zabudowy dopuszczalne jest wyłącznie w terenach przeznaczonych na cele zabudowy.
2. W całym obszarze objętym planem dopuszcza się modernizację istniejącej zabudowy mieszkaniowej, usługowej, zagrodowej i gospodarczej, a także jej rozbudowę, o ile położenie tej zabudowy nie koliduje z ustalonymi w planie warunkami użytkowania gruntów i nie powoduje zagrożenia dla środowiska naturalnego.
3. Rozbudowa budynków położonych w terenach nie przeznaczonych na cele zabudowy a także wymiana substancji są dopuszczalne pod warunkiem uwzględnienia określonych w planie zasad kształtowania zabudowy; możliwość rozbudowy ogranicza się do zwiększenia powierzchni użytkowej budynku o nie więcej niż 20 %; rozbudowa może być

przeprowadzona jednorazowo w okresie obowiązywania planu, bez możliwości ponownego zwiększenia powierzchni obiektu.

4. Na całym obszarze objętym ustaleniami planu dopuszcza się, z zastrzeżeniem § 4, ust. 2:
 - 1) realizację sieci i urządzeń infrastruktury technicznej niezbędnych dla potrzeb lokalnych z zakresu: zaopatrzenia w wodę, odprowadzania i oczyszczania ścieków, zaopatrzenia w energię elektryczną, gaz i ciepło, w tym wykorzystania zasobów wód płynących i wód geotermalnych, oraz telekomunikacji,
 - 2) wytyczanie – w oparciu o istniejący system dróg polnych - dróg dojazdowych do terenów zabudowy, szlaków turystycznych, ciągów pieszych, ścieżek rowerowych i tras narciarskich.
5. Realizacja zabudowy w obszarach położonych w zasięgu zagrożeń zalewowych, w tym w granicach wyznaczonego zasięgu wody Q1 % rzeki Czarny Dunajec oraz w bezpośrednim sąsiedztwie potoków dopuszczalna jest wyłącznie w uzgodnieniu i na warunkach określonych przez właściwy organ ds. ochrony przeciwpowodziowej oraz administratora cieków; lokalizacja wymaga przeprowadzenia oceny skali zagrożenia oraz zastosowania rozwiązań projektowych zabezpieczających obiekt przed skutkami działania wód powodziowych.
6. Po opracowaniu przez organy właściwe ds. gospodarki wodnej dokumentów, o których mowa w art. 82 oraz w art. 113 ust. 1 pkt 3 ustawy z dnia 18 lipca 2001 r. Prawo wodne (Dz. U. Nr 115, poz. 1229 z późn. zm.), tj.: studium określającego w szczególności granice obszarów bezpośredniego zagrożenia powodzią oraz planu ochrony przeciwpowodziowej regionu wodnego, należy dokonać oceny ustaleń planu pod kątem zgodności z w/w dokumentami i w razie potrzeby doprowadzić do ich uwzględnienia w planie.
7. Realizacja zabudowy w terenach o złożonych lub skomplikowanych warunkach gruntowych jest dopuszczalna wyłącznie po ustaleniu geotechnicznych warunków posadowienia obiektów budowlanych w oparciu o sporządzoną ekspertyzę lub dokumentację geotechniczną. Wyklucza się realizację obiektów budowlanych w obrębie określonych na rysunku planu „orientacyjnych zasięgów występowania zagrożeń osuwiskowych”, z wyjątkiem sytuacji gdy, ze względu na istniejące zainwestowanie lub dotychczasowe rozstrzygnięcia planistyczne, plan wyznacza tereny budowlane; w takim przypadku realizacja obiektów jest dopuszczalna, o ile kompleksowa ocena (ekspertyza) geotechniczna wykonana dla terenu zagrożonego osuwiskami wykluczy istnienie zagrożenia.
8. Lokalizacja zabudowy w odległości mniejszej niż 150 metrów od granicy istniejących i projektowanych cmentarzy jest dopuszczalna pod warunkiem uwzględnienia wymogów określonych w przepisach odrębnych, w szczególności w rozporządzeniu Ministra Gospodarki Komunalnej z dnia 25 sierpnia 1959 r. w sprawie określenia, jakie tereny pod względem sanitarnym są odpowiednie na cmentarze (Dz. U. Nr 52, poz. 315).
9. Lokalizacja obiektów budowlanych w strefie orientacyjnego zasięgu ograniczeń w lokalizacji zabudowy przy istniejącej linii energetycznej 110 kV jest dopuszczalna po uzgodnieniu z właściwym zakładem energetycznym.
10. Działania inwestycyjne w sąsiedztwie pomników przyrody powinny być prowadzone w sposób nie zagrażający obiektowi chronionemu oraz jego ekspozycji, z uwzględnieniem wymogów określonych w przepisach odrębnych, w szczególności w art. 31a ustawy z dnia 16 października 1991 r. o ochronie przyrody (Dz. U. z 2001 r. Nr 99, poz. 1079 z późn. zm.).
11. W obszarach ciągów ekologicznych łączących tereny torfowisk ogranicza się, z uwzględnieniem ustaleń § 20, wprowadzanie nowej zabudowy, ze względu na występowanie cennych i zagrożonych gatunków zwierząt o znacznym zasięgu terytorialnym siedliska.

12. Stosownie do art. 114 ust. 1 ustawy z dnia 27 kwietnia 2001 r. Prawo ochrony środowiska (Dz. U. Nr 62, poz. 627 z późn. zm.):
- 1) tereny zabudowy mieszkaniowej oraz usługowej, oznaczone jako „MU1”, „MU2”, „MNT”, „MNZ”, „UCM”, zalicza się do rodzaju terenów przeznaczonych pod zabudowę mieszkaniową,
 - 2) tereny usług publicznych „UP” zalicza się do rodzaju terenów przeznaczonych pod budynki związane ze stałym lub wielogodzinnym pobytem dzieci i młodzieży,
 - 3) tereny usług związanych z funkcją turystyki i rekreacji „UT” zalicza się do rodzaju terenów przeznaczonych na cele rekreacyjno-wypoczynkowe poza miastem.

§ 10

1. Warunki kształtowania zabudowy określone w § 10 – 13 stosuje się dla całego obszaru gminy, o ile w ustaleniach rozdziału III, dotyczących wyznaczonych terenów, nie przewidziano odmiennych rozwiązań.
2. Ustala się następujące ogólne warunki kształtowania zabudowy i zagospodarowania terenów:
 - 1) forma architektoniczna nowych budynków powinna być kształtowana w nawiązaniu do tradycyjnej architektury Podhala oraz - w miejscowościach Piekielnik i Podszkle - tradycyjnej architektury Orawy,
 - 2) w stosunku do istniejących budynków, których forma architektoniczna nie odpowiada wymaganiom określonym w planie, zaleca się zmianę ich formy przy okazji remontów, przebudowy, rozbudowy bądź nadbudowy, np. przez zmianę kształtu dachu i nawiązanie do tradycji regionu.
3. W przypadkach, gdy istniejący sposób zabudowy ogranicza możliwość kształtowania formy architektonicznej budynku w sposób zgodny z zasadami określonymi w planie, w szczególności w sytuacji: przebudowy, rozbudowy lub nadbudowy budynków istniejących, dobudowy do obiektu istniejącego lub budowy w zwartym zespole obiektów istniejących, a także w przypadku konieczności uwzględnienia cech regionalnych, względów zabytkowych lub specyfiki miejsca bądź charakteru obiektu - dopuszcza się możliwość odstąpienia od niektórych z w/w zasad, lecz tylko w zakresie niezbędnym dla uwzględnienia istniejących uwarunkowań architektonicznych, funkcjonalnych, konserwatorskich (w tym określonych w studium historyczno-urbanistycznym dla miejscowości Czarny Dunajec).
4. Sposób zagospodarowania terenów powinien uwzględniać wymogi ochrony środowiska kulturowego, w szczególności:
 - 1) ochronę obiektów i zespołów zabytkowych oraz zachowanie ich naturalnego otoczenia,
 - 2) nawiązywanie do tradycyjnych form i układu zabudowy, zapewniające harmonijny rozwój istniejącego układu przestrzennego,
 - 3) uwzględnienie stanowiska właściwego organu ochrony zabytków w przypadku rozbudowy, przebudowy lub nadbudowy budynku zabytkowego (znajdującego się w ewidencji zabytków) lub w jego bezpośrednim sąsiedztwie.”

II – WARUNKI ZABUDOWY I ZAGOSPODAROWANIA OBOWIĄZUJĄCE W WYZNACZONYCH TERENACH I STREFACH

§ 14

1. Tereny zabudowy mieszkaniowej oraz usług („MU1”, „MU2”) przeznacza się na cele:

- 1) zabudowy jednorodzinnej i zagrodowej wraz z urządzeniami związanymi z jej obsługą i zielenią przydomową,
- 2) zabudowy związanej z prowadzeniem nieuciążliwej działalności usługowej (gospodarczej).
2. W terenach, o których mowa w ust. 1 dopuszcza się ponadto lokalizację:
 - 1) budynków wielorodzinnych zawierających nie więcej niż cztery mieszkania,
 - 2) budynków zamieszkania zbiorowego związanych z funkcją turystyki lub do stałego pobytu ludzi (pensjonat, dom rencistów itp.),
 - 3) dróg dojazdowych, wydzielonych zespołów parkingowych, garaży wolnostojących, budynków gospodarczych,
 - 4) wyodrębnionych terenów zieleni urządzonej oraz urządzeń sportu i rekreacji.
3. W terenach „MU1” dopuszcza się zabudowę w układzie wolnostojącym, bliźniaczym lub zwartym; z uwagi na zwarty charakter istniejącej zabudowy nie określa się wymagań w zakresie wielkości działek budowlanych, powierzchni zabudowy oraz intensywności zabudowy.
4. W terenach „MU2” zabudowa powinna być realizowana w układzie wolnostojącym lub bliźniaczym; powierzchnia zabudowy nie powinna przekraczać 40 % powierzchni działki; intensywność zabudowy nie powinna być większa niż 0,5.
5. W terenach „MU2” dopuszcza się, w przypadku działek o małej szerokości, lokalizację budynków w granicy działki w układzie szeregowym.
6. Przepisów ust. 4 nie stosuje się dla pojedynczych niezabudowanych działek w zwartych zespołach zabudowy; parametry definiowane w ust. 4 powinny wówczas być zbliżone do występujących na działkach sąsiednich.

§ 17

1. Tereny usług i zabudowy mieszkaniowo-usługowej („UCM”) przeznacza się na cele:
 - 4) usług realizowanych w budynkach użyteczności publicznej lub w budynkach usługowo-mieszkaniowych,
 - 5) zabudowy mieszkaniowej i mieszkaniowo-usługowej.
 2. Lokalizowane obiekty powinny nawiązywać skalą i charakterem do istniejącej zabudowy centrum miejscowości Czarny Dunajec.
 2. Zaleca się kształtowanie zabudowy w układzie zwartym, pierzejowym, z wykorzystaniem parterów budynków na cele usługowe.
- Z uwagi na zwarty charakter istniejącej zabudowy nie określa się wymagań w zakresie wielkości działek budowlanych, powierzchni zabudowy oraz intensywności zabudowy.

§ 18

1. Tereny usług publicznych („UP”) przeznacza się na cele:
 - 1) działalności w zakresie: administracji państwowej i samorządowej, bezpieczeństwa publicznego, kultury, kultu religijnego, oświaty, nauki, służby zdrowia, opieki społecznej i socjalnej, obsługi bankowej, usług biurowych, poczty, telekomunikacji, turystyki, sportu, realizowanej w budynkach użyteczności publicznej, budynkach biurowych lub w budynkach zamieszkania zbiorowego,
 - 2) zieleni urządzonej oraz urządzeń sportu i rekreacji.
2. W terenach, o których mowa w ust. 1 dopuszcza się ponadto:
 - 1) lokalizację obiektów mieszkalnych i gospodarczych wyłącznie w zakresie niezbędnym dla właściwego wykonywania działalności, o której mowa w ust. 1., przy czym ich powierzchnia użytkowa nie może być większa niż 20 % powierzchni użytkowej budynków o funkcji usługowej,

prowadzenie działalności w zakresie handlu i gastronomii oraz innych nieuciążliwych usług dla ludności w budynkach, o których mowa w ust. 1, pod warunkiem, że powierzchnia przeznaczona na te cele nie przekracza 20 % powierzchni użytkowej budynku.

§ 28

1. Tereny dróg i ulic („KG”, „KZ” i „KL” oraz bez oznaczenia literowego) przeznacza się na drogi i ulice publiczne wraz z urządzeniami infrastruktury technicznej nie związanymi z funkcją komunikacyjną oraz zielenią.
2. Użyte oznaczenia i symbole terenów dróg i ulic oznaczają:
 - 1) „KG” – drogę (ulicę) główną; oznaczenie dotyczy istniejących dróg wojewódzkich Nr 957, 958 i 959,
 - 2) „KZ” – drogi (ulice) zbiorcze; oznaczenie dotyczy istniejących odcinków drogi powiatowej Nr 25425,
 - 3) „KL” – drogi (ulice) lokalne; oznaczenie dotyczy dróg powiatowych Nr 25424, 25426, 25427, 25429, 25430, 25431, 25438 i 25439,
 - 4) pozostałe drogi (ulice), bez oznaczenia literowego, to istniejące i projektowane drogi (ulice) dojazdowe.
2. Przez ulice rozumie się w niniejszym planie fragmenty dróg na odcinkach przyległych do wyznaczonych terenów przeznaczonych na cele zabudowy wsi, tj. terenów: „MU1”, „MU2”, „MNT”, „MNZ”, „UCM”, „UP” i „UC”.

§ 31

1. Tereny użytków rolnych („RP”, „RP1”) przeznacza się na cele gospodarki rolnej prowadzonej na gruntach ornych, łąkach, pastwiskach i w sadach,
2. W terenach, o których mowa w ust. 1 ustala się zakaz lokalizacji nowych obiektów budowlanych, z wyjątkiem:
 - 1) urządzeń związanych z rekreacją, w tym: urządzonych punktów wypoczynku (zadaszeń) i punktów widokowych przy trasach turystycznych,
 - 2) obiektów małej architektury,
 - 3) urządzeń komunikacji, gospodarki wodnej i infrastruktury technicznej, niezbędnych dla potrzeb lokalnych.
3. W terenach, o których mowa w ust. 1, oznaczonych na rysunku planu symbolem „RP1” dopuszcza się ponadto lokalizację urządzeń rekreacji zimowej, w tym: kolei linowych i wyciągów narciarskich, tras narciarskich, a także urządzeń i obiektów związanych z obsługą turystów, sytuowanych przy dolnych stacjach wyciągów.

III – KOMUNIKACJA, INFRASTRUKTURA TECHNICZNA

§ 38

Ustalone w planie rozwiązania w zakresie obsługi komunikacyjnej obszaru gminy przewidują:

- 1) utrzymanie dotychczasowego podstawowego układu drogowego, obejmującego drogi wojewódzkie (klasy G) oraz drogi powiatowe (klasy Z i L),
- 2) wprowadzenie nowych rezerw terenu pod odcinki dróg (ulic) tworzących docelowy system powiązań drogowego układu obsługującego, minimalizujących obciążenie ruchem lokalnym istniejących dróg wojewódzkich (wewnątrz gminne

powiązania alternatywne, racjonalizacja układu włączenia przy jednoczesnym ograniczeniu ich liczby),
utrzymanie terenów byłej linii kolejowej z możliwością ich przekształcenia na cele komunikacji rowerowej.

§ 39

1. Dla poszczególnych klas dróg i ulic obowiązują niżej podane minimalne szerokości w liniach rozgraniczających:
 - 1) dla dróg (ulic) głównych "KG" – 25 m,
 - 2) dla dróg i ulic zbiorczych "KZ" – 20 m,
 - 3) dla ulic lokalnych "KL" – 12 m,
 - 4) dla dróg lokalnych "KL" – 15 m,
 - 5) dla ulic dojazdowych – 10 m,
 - 6) dla dróg dojazdowych – 15 m,
2. W przypadkach uzasadnionych trudnymi warunkami terenowymi lub istniejącym zagospodarowaniem dopuszcza się zmniejszenie minimalnych szerokości dróg (ulic), pod warunkiem dochowania wymagań określonych w przepisach szczególnych i w uzgodnieniu z właściwym zarządem drogi w odniesieniu do dróg i ulic nie zaliczonych do dróg gminnych dopuszcza się przyjęcie szerokości min. 6 metrów dla ulicy o charakterze ciągu pieszo – jezdni.
3. Ustala się następujące minimalne odległości budynków od dróg i ulic:
 - 1) 30 m dla budynków mieszkalnych oraz 20 m dla pozostałych budynków od krawędzi jezdni drogi (ulicy) „KG”,
 - 20 m od krawędzi jezdni drogi (ulicy) „KZ”,
 - 3) 15 m od krawędzi jezdni drogi (ulicy) „KL”,
 - 4) 6 m od krawędzi jezdni pozostałych dróg i ulic.
4. Odległości, o których mowa w ust. 3, pkt. 1 – 3 mogą zostać zmniejszone w obszarach istniejącej zwartej zabudowy wsi gdy budynek lokalizowany jest w nawiązaniu do istniejącej linii zabudowy, nie powinny jednak być mniejsze niż:
 - 1) 10 m od krawędzi jezdni drogi (ulicy) „KG”,
 - 2) 8 m od krawędzi jezdni drogi (ulicy) „KZ”,
 - 3) 6 m od krawędzi jezdni drogi (ulicy) „KL”.
5. Stosownie do przepisów o drogach publicznych odległości, o których mowa w ust. 3, 4 i 6, mogą być zmniejszone za zgodą zarządcy drogi, w szczególnie uzasadnionych przypadkach.
6. Ustala się warunki lokalizacji ogrodzeń od strony dróg i ulic:
 - 1) ogrodzenie powinno być lokalizowane poza liniami rozgraniczającymi dróg i ulic, zgodnie z ust. 1 i 2, z zachowaniem wymagań określonych w przepisach odrębnych,
 - 2) w przypadku dróg gminnych ogrodzenia należy lokalizować w odległości nie mniejszej niż 5 metrów od osi drogi, jednak nie bliżej niż 1,5 metra od krawędzi jezdni,
 - 3) w przypadku innych dróg, których użytkownikiem jest gmina, ogrodzenia należy lokalizować w odległości nie mniejszej niż 3 metry od osi drogi, jednak nie bliżej niż 1,5 metra od krawędzi jezdni.”
7. Jeżeli, ze względów technicznych lub ekonomicznych, zachodzi potrzeba wprowadzenia niewielkich korekt w przebiegu projektowanych w planie dróg (ulic), korekty takie są dopuszczalne bez potrzeby dokonywania zmiany planu, o ile:
 - 3) nie pogorszą warunków ruchu w stosunku do rozwiązań wyjściowych,

- 4) zachowane będą zasady organizacji układu komunikacyjnego w tym punkty węzłowe (skrzyżowania, wjazdy),
- 5) zmiany zostaną uzgodnione ze wszystkimi zainteresowanymi stronami, w szczególności z właścicielami gruntów, których dotyczy korekta oraz z właściwymi organami uzgadniającymi.

§ 40

1. Ustala się następujące zasady zaopatrzenia w wodę pitną:

- 1) tereny przeznaczone pod zabudowę powinny być docelowo wyposażone w komunalne (wiejskie) systemy wodociągowe,
- 2) do czasu realizacji zbiorczych systemów zaopatrzenia w wodę utrzymuje się zaopatrzenie z istniejących ujęć, w tym ujęć indywidualnych i grupowych; nadające się do wykorzystania elementy istniejących urządzeń i sieci mogą być włączone do systemu zbiorczego,
- 3) przy budowie, rozbudowie lub modernizacji sieci wodociągowej winny być uwzględniane wymagania dotyczące przeciwpożarowego zaopatrzenia wodnego, w szczególności obejmujące lokalizację hydrantów przeciwpożarowych.

§ 41

Ustala się następujące zasady rozwiązań gospodarki ściekowej:

- 1) zakłada się, że gospodarka ściekowa Gminy oparta będzie o dziesięć niezależnych, systemów kanalizacji sanitarnej, projektowanych w układzie grawitacyjnym i zakończonych własnymi oczyszczalnią ścieków:
 - a) system oczyszczalni Czarny Dunajec funkcjonujący w oparciu o istniejącą sieć Czarnym Dunajcu i oczyszczalnię ścieków o wydajności $Q_{\text{śrd}} = 850 \text{ m}^3/\text{d}$; przewiduje się rozbudowę tego systemu (w tym oczyszczalni) i włączenie wsi: Czarny Dunajec, Podczerwone, Koniówka, Chochołów oraz Witów i Dzianisz, położonych w Gminie Kościelisko,
 - b) system oczyszczalni Piekelnik, który powinien przyjąć dowożone ścieki z miejscowości Podszkle (wskazuje się rozwiązanie alternatywne z dodatkową oczyszczalnią dla miejscowości Podszkle),
 - c) system oczyszczalni Odrowąż
 - d) system oczyszczalni Załuczne
 - e) system oczyszczalni Pieniążkowice
 - f) system oczyszczalni Dział
 - g) system oczyszczalni Wróblówka
 - h) system oczyszczalni Stare Bystre
 - i) system oczyszczalni Ciche – Ratułów
 - j) system oczyszczalni Czerwienne
- 2) oczyszczalnie ścieków powinny być lokalizowane we wskazanych na rysunku planu rejonach projektowanych oczyszczalni ścieków,
 - 3) budynki położone w terenach przeznaczonych w planie na cele zabudowy (w szczególności w terenach MU1, MU2, UCM, MNT, MNZ, UC, UP i UT) powinny być docelowo przyłączone do systemów zbiorczej kanalizacji sanitarnej,
- 4) do czasu realizacji systemów, o których mowa w pkt.1, dopuszcza się gromadzenie ścieków w szczelnych zbiornikach wybieralnych lub lokalne oczyszczalnie ścieków,
- 5) dopuszcza się, w technicznie i ekonomicznie uzasadnionych przypadkach, przyjęcie odmiennych niż opisane w pkt. 1 rozwiązań zbiorczych systemów kanalizacji, przy

- zachowaniu zasady objęcia systemem kanalizacji zbiorczej terenów przeznaczonych pod zabudowę
- 6) tereny, których położenie uniemożliwia przyłączenie do zbiorczej sieci kanalizacyjnej powinny być wyposażone w szczelne zbiorniki do gromadzenia ścieków wywożonych do punktów zlewnych przy działających oczyszczalniach,
 - 7) skład powstających ścieków z terenów przemysłowych, usług komercyjnych oraz obiektów związanych z drogami (parkingi, stacje paliw) winien odpowiadać warunkom prawnym umożliwiającym odprowadzenie ich do kanalizacji komunalnej; w przypadkach powstawania ścieków nie spełniających wymaganych warunków, postępowanie z nimi winno odpowiadać szczegółowym zasadom usuwania, wykorzystywania i unieszkodliwiania odpadów niebezpiecznych,
 - 8) ścieki z garbarni, ubojni, masarni itp. winny być gromadzone w szczelnych zbiornikach wybieralnych i wywożone do oczyszczalni przystosowanych do oczyszczania odpowiedniego rodzaju ścieków,
 - 9) w obrębie linii rozgraniczających ulic w zespołach zabudowy zwartej należy w rozwiązaniach projektowych przewidywać stosowanie kanalizacji opadowej, a odprowadzane do wód powierzchniowych lub do ziemi ścieki winny odpowiadać wymogom jakościowym.

§ 43

Ustala się następujące warunki wyposażenia w systemy grzewcze:

- 1) należy stosować rozwiązania techniczne i media grzewcze nieuciążliwe dla środowiska, z ograniczeniem paliw stałych,
- 2) dopuszcza się kształtowanie zbiorczych systemów grzewczych opartych o zasoby wód geotermalnych; systemy te mogą funkcjonować na bazie istniejących bądź nowo lokalizowanych odwiertów; energia wód geotermalnych może być wykorzystywana dla celów grzewczych w zabudowie mieszkaniowej, usługowej i gospodarczej, a także w obiektach turystyczno – rekreacyjnych (kąpieliska).

§ 44

Ustala się następujące zasady zaopatrzenia w energię elektryczną:

- 1) głównym źródłem zaopatrzenia gminy w energię elektryczną pozostaną urządzenia zasilające położone poza obszarem gminy,
- 2) dopuszcza się wykorzystanie jako uzupełniających źródeł zaopatrzenia w energię elektryczną lokalnych urządzeń energetycznych, w szczególności wykorzystujących energię wód płynących,
- 3) przewiduje się sukcesywną rozbudowę i modernizację istniejących sieci i urządzeń energetycznych, polegającą m.in. na kablowaniu linii 15 kV, oraz wymianie i lokalizacji nowych stacji transformatorowych; powinna być ona dokonywana stosownie do ustaleń planu w zakresie przeznaczenia terenów oraz faktycznego zapotrzebowania na dostawę energii, z uwzględnieniem wykorzystania energii elektrycznej dla celów grzewczych,
- 4) lokalizacja nowych obiektów budowlanych w rejonie istniejących linii energetycznych najwyższych napięć, tj.:
 - a) 110 kV relacji Skawina – Szaflary,
 - b) 110 kV relacji Jordanów – Szaflary,
 wymaga uwzględnienia wymogów wynikających z Rozporządzenia Ministra Ochrony Środowiska, Zasobów Naturalnych i Leśnictwa z dnia 11 sierpnia 1998 r. w sprawie szczegółowych zasad ochrony przed promieniowaniem szkodliwym dla ludzi i środowiska, dopuszczalnych poziomów promieniowania, jakie mogą występować w środowisku, oraz

wymagań obowiązujących przy wykonywaniu pomiarów kontrolnych promieniowania (Dz. U. Nr 107, poz. 676); warunki lokalizacji powinny być uzgodnione z właściwym Zakładem Energetycznym.

§ 45

Ustala się następujące zasady wyposażenia w systemy telekomunikacyjne:

- 1) utrzymuje się dotychczasowe elementy systemów telekomunikacyjnych,
- 2) dopuszcza się rozbudowę systemów obejmującą modernizację i budowę central, sieci abonenckich, z możliwością działania różnych operatorów.

§ 46

Ustala się następujące zasady gospodarki odpadami komunalnymi:

- 1) dopuszcza się dotychczasowe zasady gospodarki odpadami komunalnymi, polegające na indywidualnym gromadzeniu odpadów i wywożeniu ich na wysypisko położone poza obszarem gminy,
- 2) w miarę możliwości należy wprowadzać stosowanie selektywnej zbiórki odpadów komunalnych oraz wydzielenie odpadów niebezpiecznych ze strumienia odpadów komunalnych,
- 3) w przypadku powstawania odpadów niebezpiecznych postępowanie z nimi winno odpowiadać szczegółowym zasadom usuwania, wykorzystywania i unieszkodliwiania odpadów niebezpiecznych.

Z up. WÓJTA
Inspektor

mgr inż. arch Tomasz Nowak

Otrzymują:

- 1) Adresat
- 2) A/a

Za zgodność
z oryginałem

Str. 1-12





STAROSTA NOWOTARSKI

34-400 Nowy Targ ul. Harcerska 1 tel./fax (018)2663174

STAROSTA NOWOTARSKI
ul. Harcerska 1, 34-400 Nowy Targ

Nowy Targ dn. 29.06.2010

OPINIA nr 3-82/2010

Wasz znak:
Nasz znak: DZ 753-1/2010

z dnia: 28.05.2010

Na podstawie art. 28 ust. 1 ustawy z dnia 17 maja 1989r. - Prawo geodezyjne i kartograficzne (Dz. U. z 2000r. Nr 100, poz. 1086 i N 120, poz. 1226), Rozporządzenia Ministra Rozwoju Regionalnego i Budownictwa z dnia 02 kwietnia 2001 r. w sprawie geodezyjnej ewidencji sieci uzbrojenia terenu oraz zespołów uzgadniania dokumentacji projektowej (Dz. U. Nr 38 poz. 455) oraz ustawy z dnia 7 lipca 1994r. Prawo Budowlane (Dz. U. Nr 89 poz. 414 z późn. zm.), ustawy z dnia 24 lipca 1998r. o zmianie niektórych ustaw określających kompetencje organów administracji publicznej w związku z reformą ustroju państwa (Dz. U. Nr 106 poz. 668), zarządzenia Nr 32/2001 Starosty Powiatu Nowotarskiego z dnia 27.09.2001r. Powiatowy Zespół Uzgadniania Dokumentacji Projektowej:

UZGADNIA

lokalizację

- a) sieci kanalizacji sanitarnej wraz z przyłączami do budynków
- b) przebudowy odcinka napowietrznej linii energetycznej wraz z przyłączami do dwóch budynków

w miejscowości: Czarny Dunajec

Inwestor realizowanego obiektu: Urząd Gminy Czarny Dunajec
34-470 Czarny Dunajec
Piłsudskiego 2

Uwagi i zalecenia:

1. Uzgodnione usytuowanie sieci uzbrojenia terenu podlega wytyczeniu i geodezyjnej inwentaryzacji powykonawczej przez jednostki uprawnione do wykonywania prac geodezyjnych.
2. W razie niezgodności realizacji sieci uzbrojenia terenu z uzgodnionym projektem Inwestor zobowiązany jest przedłożyć mapę z wynikami pomiarów właściwemu organowi administracji architektoniczno – budowlanej.
3. Uzgodnienie usytuowania projektowanych sieci uzbrojenia terenu zachowuje ważność przez okres 3 lat od dnia wydania opinii w sprawie uzgadniania usytuowania projektowanych sieci uzbrojenia terenu.
4. Uzgodnienie traci ważność w przypadku, o którym mowa w § 13 rozporządzenia Ministra Rozwoju Regionalnego i Budownictwa z dnia 2 kwietnia 2001r. w sprawie geodezyjnej ewidencji sieci uzbrojenia terenu oraz zespołów uzgadniania dokumentacji projektowej (Dz. U. Nr 38, poz. 455).
5. Przed wejściem w teren należy uzyskać zgodę właścicieli gruntów na ułożenie przewodów uzbrojenia podziemnego na ich nieruchomościach.
6. Wykonawcę prac zobowiązuje się do zabezpieczenia znajdujących się na trasie projektowanej inwestycji punkty osnowy geodezyjnej – punkt betonowy z rurką metalową w środku lub metalową głowicą bądź punkt granitowy z wrytym krzyżem.
7. Integralną część niniejszego uzgodnienia stanowią mapy z uwidocznionym projektem inwestycji oraz klauzulą potwierdzającą dokonanie uzgodnienia usytuowania projektowanych sieci uzbrojenia terenu.
8. Telekomunikacja Polska S.A. Pion Technicznej Obsługi Klienta w Regionie Wschodnim
Rozwój i Gospodarka Zasobami:
 - a) Skrzyżowania i zbliżenia z uzbrojeniem telekomunikacyjnym zaprojektować i wykonać zgodnie z obowiązującymi normami.
 - b) Prace w pobliżu urządzeń telekomunikacyjnych podziemnych i naziemnych wykonać ręcznie pod ścisłym nadzorem pracownika TP S.A. z wcześniejszym powiadomieniem.
 - c) Przed zasypaniem wykopów obowiązuje odbiór skrzyżowań i zbliżeń do urządzeń telekomunikacyjnych przez pracownika TP S.A. zakończony protokołem.
 - d) Wszelkie uszkodzenia wynikłe z niewłaściwego prowadzenia robót i niezgodne z uzgodnieniami będą traktowane jako awarie i usuwane na koszt inwestora.

- e) Zachować szczególną ostrożność przy zastosowaniu ciężkiego sprzętu budowlanego w czasie zagęszczenia terenu w miejscach ułożenia sieci teletechnicznej z powodu możliwości ich uszkodzenia
 - f) Należy dokonać przekazania placu budowy przy współudziale przedstawiciela TP
 - g) Nadzór z ramienia TP S.A. uzgadniać pod tel. 0 18 264 00 06.
9. ENION Spółka Akcyjna Oddział w Krakowie Zakład Energetyczny Kraków Rejon Dystrybucji Nowy Targ
- a) W pobliżu kabli energetycznych nie wolno wykonywać wykopów sprzętem mechanicznym. Prace te wykonać w porozumieniu z Posterunkiem Energetycznym w Jabłonce.
 - b) Skrzyżowania i zbliżenia projekt. kanalizacji sanitarnej z liniami napowietrznymi i kablami energetycznymi należy wykonać zgodnie z obowiązującymi przepisami.
 - c) Miejsce skrzyżowania i zbliżenia podlega odbiorowi przez pracownika Posterunku Energetycznego w Jabłonce.

Z up. STAROSTY

Artur Polasa
Przewodniczący Powiatowego Zespołu
Uzgadniania Dokumentacji Projektowej
w Nowym Targu

Za zgodność
z oryginałem



Nasz znak: OŚ.7624-15/10

Czarny Dunajec, dnia 27.10.2010

DECYZJA

Na podstawie art. 71 ust. 1 i ust. 2 pkt 2, art. 72 ust. 1 pkt 1, art. 75 ust. 3, art. 84, art. 85 ust. 1, ust. 2 pkt 2 i ust. 3 ustawy z dnia 3 października 2008 roku o udostępnieniu informacji o środowisku i jego ochronie, udziale społeczeństwa w ochronie środowiska oraz o ocenach oddziaływania na środowisko (Dz. U. Nr 199 poz. 1227 ze zm.; powoływana dalej jako „Uoos”) i art. 104 ustawy z dnia 14 czerwca 1960 roku- Kodeks postępowania administracyjnego (t. j. Dz. U. z 2000 r. Nr 98, poz. 1071 ze zm.), w związku z § 3 ust. 1 pkt 72a Rozporządzenia Rady Ministrów z dnia 09 listopada 2004 r. w sprawie określenia rodzajów przedsięwzięć mogących znacząco oddziaływać na środowisko oraz szczegółowych uwarunkowań związanych z kwalifikowaniem przedsięwzięć do sporządzenia raportu o oddziaływaniu na środowisko (Dz. U. z 2004 r. Nr 257, poz. 2573 ze zm.), po rozpatrzeniu wniosku z dnia 16.09.2010 r. Wójta Gminy Czarny Dunajec o wydanie decyzji o środowiskowych uwarunkowaniach zgody dla przedsięwzięcia pn. „Rozbudowa istniejącej sieci kanalizacji sanitarnej w Czarnym Dunajcu dla kompleksu ulicy Jana Pawła II oraz kompleksu ulicy Kolejowej”,

stwierdzam

brak potrzeby przeprowadzenia oceny oddziaływania na środowisko dla przedsięwzięcia polegającego na rozbudowie istniejącej sieci kanalizacji sanitarnej w Czarnym Dunajcu dla kompleksu ulicy Jana Pawła II oraz kompleksu ulicy Kolejowej.

Uzasadnienie

Wnioskiem z dnia 16 września 2010 r. (data wpływu 21.09.2010 r.), Wójt Gminy Czarny Dunajec zwrócił się o wydanie decyzji o środowiskowych uwarunkowaniach zgody na realizację przedsięwzięcia, polegającego na rozbudowie istniejącej sieci kanalizacji sanitarnej w Czarnym Dunajcu dla kompleksu ulicy Jana Pawła II oraz kompleksu ulicy Kolejowej. Do wniosku dołączono dokumenty wymienione w art. 74 ust. 1 pkt 2,3 i 6 Uoos.

Na podstawie przedłożonych dokumentów ustalono, że planowane zamierzenie inwestycyjne należy do kategorii przedsięwzięć, które wymienione są w § 3 ust. 1 pkt 72a Rozporządzenia Rady Ministrów z dnia 09 listopada 2004 r. w sprawie określenia rodzajów przedsięwzięć mogących znacząco oddziaływać na środowisko oraz szczegółowych uwarunkowań związanych z kwalifikowaniem przedsięwzięć do sporządzenia raportu o oddziaływaniu na środowisko (Dz. U. z 2004 r. Nr 257, poz. 2573 ze zm.).

Na podstawie art. 61 § 4 ustawy- Kodeks Postępowania Administracyjnego, pismem z dnia 23.09.2010 r. zawiadomiono strony o wszczęciu postępowania dla przedmiotowej inwestycji oraz o możliwości czynnego udziału w każdym stadium postępowania administracyjnego, w tym o prawie do przeglądania akt sprawy, sporządzania z nich notatek i odpisów, uzyskania wyjaśnień oraz do zgłaszania ewentualnych uwag i wniosków.

Według art. 63 ust. 1 w/w ustawy, obowiązek przeprowadzenia oceny oddziaływania na środowisko dla planowanego przedsięwzięcia mogącego potencjalnie znacząco oddziaływać na środowisko stwierdza, w drodze postanowienia, organ właściwy do wydania decyzji środowiskowej tj. Wójt Gminy Czarny Dunajec, po zasięgnięciu opinii Regionalnego

Dyrektora Ochrony Środowiska w Krakowie oraz Państwowego Powiatowego Inspektora Sanitarnego w Nowym Targu.

Na podstawie art. 64 ust. 1 Uoos organ prowadzący postępowanie wystąpił do Regionalnego Dyrektora Ochrony Środowiska w Krakowie oraz Państwowego Powiatowego Inspektora Sanitarnego o wyrażenie opinii w przedmiocie przeprowadzenia oceny oddziaływania na środowisko planowanego przedsięwzięcia.

Opinia sanitarna nr 63/10 z dnia 14 października 2010r. Państwowego Powiatowego Inspektora Sanitarnego w Nowym Targu stwierdza wymóg przeprowadzenia oceny oddziaływania na środowisko i opracowanie raportu o oddziaływaniu na środowisko, jednak w ocenie tut. Organu nie uzasadnia ona w sposób jednoznaczny negatywnego wpływu niniejszej inwestycji na środowisko, w stopniu uzasadniającym wymóg przeprowadzenia oceny oddziaływania na środowisko.

Regionalny Dyrektor Ochrony Środowiska w Krakowie, pismem z dnia 14 października 2010 r., znak: OO.MG.6665-3-664-10 opowiedział się za brakiem konieczności przeprowadzenia oceny oddziaływania dla przedmiotowego przedsięwzięcia.

Na podstawie art. 63 ust. 2 Uoos i w związku z art. 123 Kodeksu postępowania administracyjnego, biorąc pod uwagę rodzaj przedsięwzięcia, jego skalę i lokalizację, Wójt Gminy Czarny Dunajec wydał postanowienie stwierdzające brak konieczności przeprowadzenia oceny oddziaływania na środowisko dla w/w przedsięwzięcia (postanowienie znak: OŚ.7624-15/10 z dnia 22.09.2010 r.)

Planowane przedsięwzięcie zlokalizowane będzie na działkach ewidencyjnych nr:

- kompleks ul. Kolejowej: 3494, 3477, 3486, 3435, 3874, 3875, 3830
- kompleks ul. Jana Pawła II: 4744/2, 4743/2, 4742/2, 4741/2, 4740/2, 9127/1, 10356/1, 10357/1, 10390/1, 10391/1, 10392/1, 10403/1, 10404/1, 10419/1, 10420/1, 10427/1, 10428/1, 10430/1, 10445/1, 4727/2, 4721/3, 4720/3, 4718/2, 4717/2, 4716/2, 4715/2, 4710/2, 4709/2, 4708/2, 4702/1, 4701/2, 4700/2, 4699/3, 4696/1, 4695/2, 4694/2, 4693/2, 4692/1, 4301, 4031/11

Projektowane przedsięwzięcie zlokalizowane zostanie na terenie, który w miejscowym planie zagospodarowania przestrzennego Gminy Czarny Dunajec oznaczony jest symbolem „UP” „KG”, „MU1”, „MU2”, „UCM”. Lokalizacja przedsięwzięcia jest zgodna z zapisami tego planu.

Przedsięwzięcie polegać będzie na budowie uzupełniających kolektorów kanalizacji sanitarnej grawitacyjnej, odprowadzających ścieki do kanałów zbiorczych, nie połączonych bezpośrednio z oczyszczalnią ścieków. Będą to kolektory zbierające ścieki z co najmniej dwóch kolektorów bocznych, przebiegające w drogach gminnych oraz w pasie drogi wojewódzkiej w miejscowości Czarny Dunajec.

Ścieki odprowadzane będą do istniejącej mechaniczno- biologicznej oczyszczalni ścieków komunalnych w Czarnym Dunajcu.

Odpady wytworzone w trakcie realizacji przedsięwzięcia będą magazynowane w sposób selektywny w odpowiednich pojemnikach i przekazywane podmiotom posiadającym stosowne uzgodnienia na odbiór.

Emisja zanieczyszczeń związana będzie z pracą urządzeń wykorzystywanych do realizacji robót budowlanych, jednak ilość zanieczyszczeń nie wpłynie w sposób znaczący na pogorszenie stanu czystości powietrza na obszarze realizacji inwestycji.

Skala przedsięwzięcia nie jest znacząca. Uciążliwości związane z budową takie jak hałas maszyn, drgania, pylenia będą miały charakter krótkotrwały i po zakończeniu inwestycji ustąpią. W ramach planowanej inwestycji nie przewiduje się zniszczenia szaty roślinnej i wycinki drzew.

Planowana inwestycja jest powiązana z istniejącą oczyszczalnią ścieków w Czarnym Dunajcu, jednak dostarczenie dodatkowej ilości ścieków na oczyszczalnię nie wpłynie negatywnie na stosowane procesy oczyszczania, w szczególności nie spowoduje przekroczenia ilości ścieków odpowiadającej przepustowości oczyszczalni – tj. Qśr. = 800 m³/d. Oczyszczalnia prowadzi odpowiednią gospodarkę osadową (osady pościekowe) oraz odpadową (skratki). Ze względu na charakter przedsięwzięcia, jego oddziaływanie ogranicza się do rzeki Czarny Dunajec (zwiększenie ilości ścieków oczyszczonych na Oczyszczalni w Czarnym Dunajcu, odprowadzanych do rzeki), jednak zwiększenie ilości ścieków w stosunku do ilości obecnie oczyszczanych ocenić należy jako nieznaczne.

Teren inwestycji położony jest w pobliżu obszaru Natura 2000 Torfowiska Orawsko-Nowotarskie PLH 120016 oraz w całości w terenie Południowomałopolskiego Obszaru Chronionego Krajobrazu, jednak z uwagi na charakter inwestycji nie stwierdza się prawdopodobieństwa wystąpienia zaburzeń, mających wpływ na integralność i spójność w/w obszarów.

Analizując wniosek o wydanie decyzji o środowiskowych uwarunkowaniach wraz z kartą informacyjną przedsięwzięcia pod kątem uwarunkowań związanych z kwalifikowaniem przedsięwzięcia do przeprowadzenia oceny oddziaływania na środowisko, stwierdzono że nie wpłynie ono negatywnie na środowisko.

Biorąc pod uwagę powyższe, orzeczono jak w sentencji.

Pouczenie

Od niniejszej decyzji przysługuje odwołanie do Samorządowego Kolegium Odwoławczego w Nowym Sączu, za pośrednictwem Wójta Gminy Czarny Dunajec, w terminie 14 od dnia jej doręczenia. Przed upływem terminu do wniesienia odwołania, decyzja nie ulega wykonaniu, a wniesienie odwołania w terminie wstrzymuje wykonalność decyzji.

Niniejsza decyzja nie rodzi praw do terenu oraz nie narusza prawa własności i uprawnień osób trzecich.

Zgodnie z art. 72 ust. 3 Uoos, decyzje o środowiskowych uwarunkowaniach dołącza się do wniosku o wydanie decyzji o których mowa w art. 72 ust. 1 pkt. 1-13. Wniosek ten powinien być złożony nie później niż przed upływem czterech lat od dnia, w którym decyzja stała się ostateczna.

Na podstawie ustawy z dnia 16 listopada 2006 r. o opłacie skarbowej (Dz. U. z 2006 r. Nr 225, poz. 1635 ze zm.), zwolniono z uiszczenia opłaty skarbowej.

Załączniki:

Charakterystyka planowanego przedsięwzięcia

Otrzymują:

1. Strony postępowania poprzez obwieszczenie- BIP oraz wywieszenie na tablicy ogłoszeń
2. Sołtys wsi Czarny Dunajec- obwieszczenie na terenie miejscowości
3. Wywieszenie w miejscu planowanego przedsięwzięcia
- ④ 4. Referat Budownictwa w/m.
5. A/a.

Do wiadomości:

Państwowy Powiatowy Inspektor Sanitarny w Nowym Targu
Regionalna Dyrekcja Ochrony Środowiska w Krakowie

WÓJT
Józef Babicz

25.11.2010.
12.2010.

Za zgodność
z oryginałem



PODHALAŃSKIE PRZEDSIĘBIORSTWO KOMUNALNE Sp. z o.o.

34-400 NOWY TARG Al. Tysiąclecia 35A

KRS: 0000172849 Sąd Rejonowy dla Krakowa-Śródmieścia w Krakowie

Wysokość kapitału zakładowego: 107 416 500, 00 zł

www.ppkpodhale.pl

e-mail: ppk@ppkpodhale.pl

STAROSTWO POWIATOWE
w Nowym Targu

tel. 0-18 2665242 fax 0-18 2640779

Nasz znak: DTK/...../WBD/2010/RP

Nowy Targ, 2010-01-05

**Biuro Projektowo-Wykonawcze
SANBUD
32-020 Wieliczka
ul. Warzycka 30 A**

WARUNKI TECHNICZNE ROZBUDOWY SIECI KANALIZACJI SANITARNEJ W CZARNYM DUNAJCU

Podhalańskie Przedsiębiorstwo Komunalne Spółka z o.o. w Nowym Targu, al. Tysiąclecia 35a, podaje warunki rozbudowy istniejącej sieci kanalizacji sanitarnej wraz z przyłączami w:

m. Czarny Dunajec, dla kompleksu ul. Kolejowej i ul. Jana Pawła II oraz ul. Kamieniec Dolny.

1. Kolektory oraz sięgacze boczne kanalizacji sanitarnej należy zaprojektować do istniejącej sieci kanalizacji sanitarnej: Φ 400 mm, Φ 315 mm oraz Φ 200 mm (naniesionej na załączonym podkładzie kolorem brązowym) i wykonać z rur PVC SN 8 Φ 315 mm – w rejonie ul. Kantora i Jana Pawła II, oraz min. Φ 200 mm – w ul. Kantora oraz Kamieniec Dolny i włączyć do istniejących studzienek oznaczonych na załączonym podkładzie jako Sw-1, Sw-2 i Sw-3. Istniejący odcinek sieci przy ul. Kantora zawierający się pomiędzy studniami oznaczonymi w zał. 1 jako S-1 S-2 należy zlikwidować (a studnię S-1 wymienić na nową lub uszczelnić), natomiast odcinek od S-2 do S-4 – przebudować (z rur PVC SN 8 Φ 315 mm). Przyłącza należy zaprojektować z rur PVC SN 8 Φ min. 160 mm. Trasę przebiegu kolektorów, sięgaczy oraz przyłączy należy zaprojektować z zachowaniem odpowiednich norm oraz przepisów dotyczących odległości od istniejących budynków oraz urządzeń infrastruktury podziemnej. Projektowane przyłącza kanalizacji sanitarnej należy doprowadzić bezpośrednio do budynków (stosując przy tym odpowiednie materiały zapewniające szczelność połączeń). Niedopuszczalne jest podłączanie istniejących szamb – zbiorników bezodpływowych. Zbiorniki takie należy przewidzieć do likwidacji.

2. W obrębie działek zabudowanych jak również działek umożliwiających zabudowę oraz na każdej gwałtownej zmianie kierunku lub spadku kanalizacji sanitarnej i przynajmniej co 50 m na kolektorach oraz min. 35 m – na przyłączach należy zaprojektować studnie rewizyjne PVC min. Φ 315 mm. Ponadto na kolektorach głównych i sięgaczach bocznych należy zaprojektować studnie wążowe (z tworzyw sztucznych bądź betonowe systemowe na uszczelki) min. Φ 1000 mm – jako zbiorcze oraz jako co trzecią studnię lub co ok. 150 m rurociągu. Miejscem odbioru ścieków będą pierwsze studzienki, licząc od strony istniejącej sieci kanalizacyjnej będącej na majątku PPK Sp. z o.o. oznaczone na załączonym podkładzie jako Sw-1, Sw-2 oraz Sw-3.

3. Dokumentację projektową kanalizacji sanitarnej należy uzgodnić w PPK Sp. z o. o. przed jej złożeniem w Powiatowym Zespole Uzgadniania Dokumentacji Projektowej.

4. Kanalizacja sanitarna może zostać wykonana wyłącznie z materiałów zaakceptowanych przez PPK Sp. z o.o. i na koszt Inwestora. Inwestor zleci wykonanie kanalizacji wyłącznie wykonawcy posiadającemu niezbędne doświadczenie w prowadzeniu prac przy budowie kanalizacji sanitarnej i pod nadzorem osoby posiadającej uprawnienia w zakresie budowy sieci kanalizacyjnych.

5. W trakcie budowy poszczególnych etapów kanalizacji sanitarnej Inwestor każdorazowo zgłosi do odbioru technicznego przed zasypaniem wykonaną kanalizację - na piśmie do Sekcji Utrzymania Sieci Zachód w Czarnym Dunajcu.

5. Po wykonaniu kanalizacji sanitarnej zgodnie z dokumentacją projektową, niniejszymi warunkami technicznymi oraz wg zasad sztuki budowlanej i przed zasypaniem wykopu, Inwestor zleci uprawnionemu geodecie wykonanie powykonawczej inwentaryzacji geodezyjnej i dostarczy ją do siedziby Sekcji

REGON 492916321

NIP 735-25-32-366

Utrzymania Sieci Zachód w Czarnym Dunajcu w terminie do 60 dni od daty odbioru technicznego wykonanej kanalizacji sanitarnej.

6. Urządzenia kanalizacyjne wykonane na koszt Inwestora, a także urządzenia pomiarowe zamontowane na koszt Inwestora pozostają jego własnością i obowiązek ich eksploatacji, utrzymania i remontowania spoczywa na Inwestorze. Istnieje możliwość przekazania do Spółki wykonanej kanalizacji sanitarnej na podstawie odrębnej umowy.

7. Ścieki sanitarne wprowadzone do kanalizacji sanitarnej muszą odpowiadać warunkom określonym w Ustawie o zbiorowym zaopatrzeniu w wodę i zbiorowym odprowadzaniu ścieków z dnia 07.06.2001 r. (Dz. U. Nr 72, poz. 747 z późniejszymi zmianami) oraz w Rozporządzeniu Ministra Infrastruktury z dn. 14.07.2006 r. (Dz. U. Nr 136, poz. 964 z późniejszymi zmianami).

8. Inwestor uzyska pisemne zgody na wejście w teren wszystkich właścicieli działek, przez które przebiegać będzie trasa kanalizacji sanitarnej.

9. Przed wykonaniem kanalizacji sanitarnej Inwestor zobowiązany jest do uzyskania zezwolenia na podłączenie do sieci kanalizacji sanitarnej. Warunkiem otrzymania zezwolenia będzie złożenie przez Inwestora pisemnego wniosku do siedziby Sekcji Utrzymania Sieci Zachód w Czarnym Dunajcu.

Do wniosku należy dołączyć następujące dokumenty:

- kopię prawomocnej decyzji o udzieleniu pozwolenia na budowę kanalizacji sanitarnej,
- kopię przyjętej przez Starostwo Powiatowe dokumentacji projektowej z opisem technicznym i odpowiednimi szkicami lub rysunkami sporządzonymi przez uprawnionego projektanta posiadającego wymagane uprawnienia budowlane,
- pisemną zgodę na wejście w teren wszystkich właścicieli działek, przez które przebiegać będzie trasa kanalizacji sanitarnej (wraz z poświadczeniem praw własności) - dopuszczalne są kopie dokumentów.

10. PPK Sp. z o.o. zastrzega sobie prawo sprawowania nadzoru nad realizacją budowy przedmiotowej kanalizacji sanitarnej.

11. PPK Sp. z o.o. nie gwarantuje ciągłości odbioru ścieków w przypadku niedrożności kanalizacji, której Spółka nie jest właścicielem ani eksploatatorem.

12. Zabrania się wykonywania jakichkolwiek przyłączy do kanalizacji nie będącej własnością PPK Sp. z o.o. bez zgody Spółki.

Niniejsze warunki techniczne ważne są 3 lata tj. do dnia 2013-01-04.

Załączniki:

1. Warunki techniczne – część rysunkowa 3 szt.

Wykonał:

SPECJALISTA
D/S TECHNICZNYCH PRZETARGÓW
[Podpis]
mgr inż. Wojciech Bachleś-Dorcarz

Sprawił:
KIEROWNIK
DZIAŁU TECHNICZNEGO
[Podpis]
mgr inż. Paweł Szuba

Zatwierdził:

[Podpis]

**Za zgodność
z oryginałem**

[Podpis]

Otrzymują:

- ①x adresat
1 x a/a

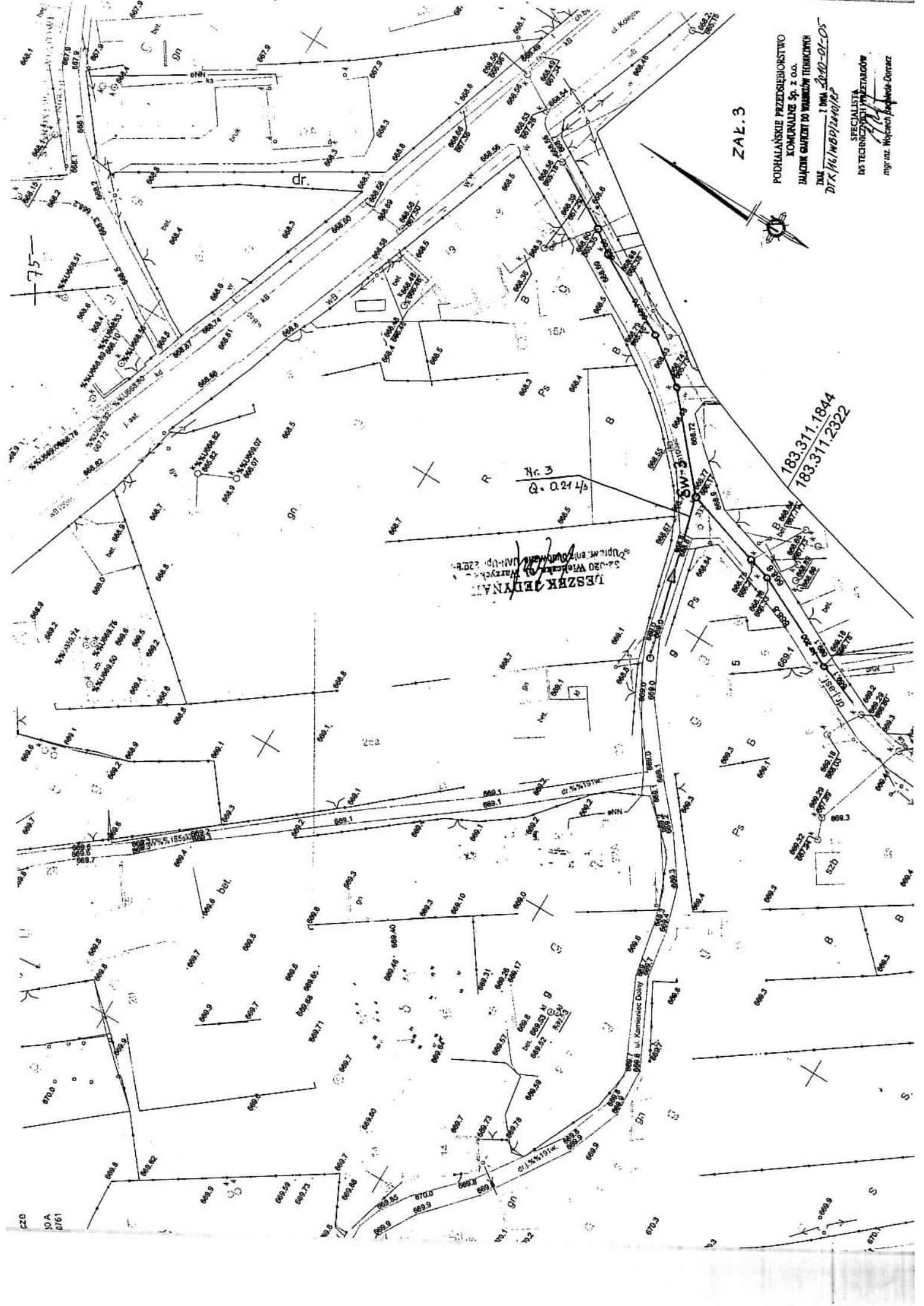

ZAL. 3

PODHALANSKIE PRZEDSIĘWSTWIE
KOMUNALNE Sp. z o.o.
DZIAŁ GOSPODARSTWA WODNO-KANALIZACYJNEGO
DOK. 1/16/10612/24/01/2P

SPECJALISTA
DŁ TECHNICZNY PRZETARGÓW
mgr inż. Wojciech Jagielski-Doradz

183.311.1844
183.311.2322

LESZEK JEDYNAK
ul. Włocławek 2, Warszawa
tel. 22 62 12 12

Nr. 3
Q = 0.21 l/s

76

STAN I STANOWISKO
Nowy TargZARZĄD DRÓG WOJEWÓDZKICH
REJON DRÓG WOJEWÓDZKICH
W NOWYM SĄCZU
33-300 Nowy Sącz, ul. 1000
tel. 0-840 886 111, 0-840 886 112
NIP 677-20-88-882 REJON DRÓG

Nowy Sącz, dnia 08.12.2011 r.

ZDW/PW/2011/2190/1669/RDWNS/BN
Znak sprawy: RDWNS-650-957-51/11

32 - 020

Biuro Projektowo-Wykonawcze
SANBUD
Wieliczka
ul. Warzycka 30A

URZĄD GMINY	
w Czarnym Dunajcu	
WIELICZKA	
dnia 09.12.2011	
Lp. 12860	zł.
Podpis: _____	

Rejon Dróg Wojewódzkich w Nowym Sączu opiniuje pozytywnie lokalizację projektowanej kanalizacji sanitarnej w liniach rozgraniczających drogi wojewódzkiej Nr 957 Białka – Czarny Dunajec – Nowy Targ na odc. 140 od km 0+546 do km 0+568 oraz na odc. 120 od km 7+089 do km 7+133 w m. Czarny Dunajec – zgodnie z przedłożonymi mapami sytuacyjnymi.

Po wykonaniu kanalizacji sanitarnej teren należy doprowadzić do stanu pierwotnego. W załączeniu zwracamy po 1 egz. mapy sytuacyjnej, a 2 egz. pozostawiamy w aktach sprawy.

Otrzymują:

1. Adresat + zał.
2. Obwód Drogowy w Lasku
3. a/a (sprawę prowadzi Barbara Noga tel. 18 414-04-64)

Z-ca KIEROWNIKA REJONU

inż. Anna Pomietło

inż. Janusz Jodłowski
Pracownia budowlana w zakresie
budownictwa drogowo-miejscowego
BPPA1N3-030002/0301 NOT SIEMIA 1001
Kraków, ul. Miechowskiej 7 m. 77
tel. 12-411/6-12

12.12.2011
22.12.2011

77

STAROSTWO GMINNE WIAKOWE

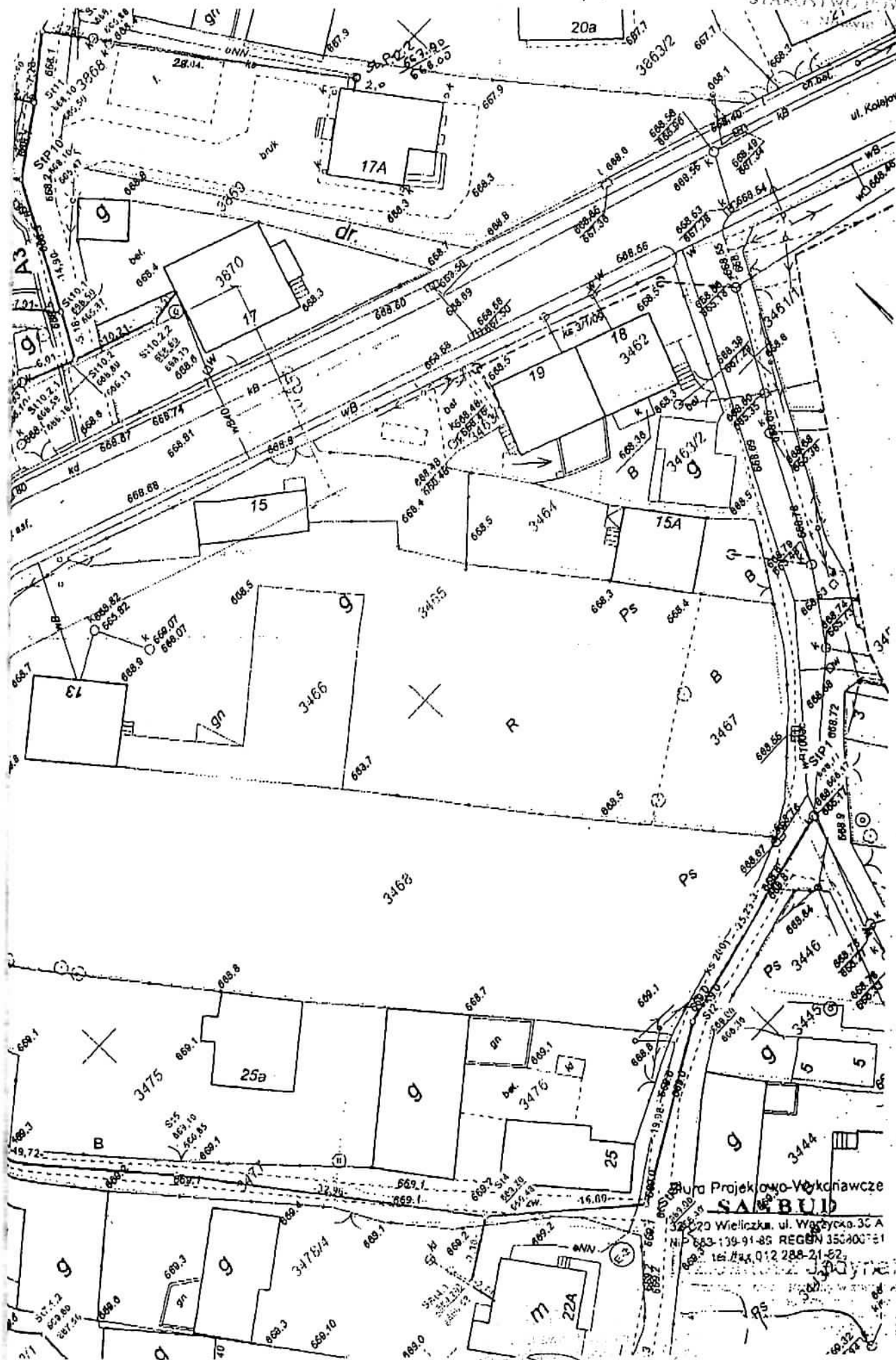

Biuro Projektowo-Wykonywawcze
SANBUD
 38-20 Włocława, ul. Włocławska 30A
 NIP 683-139-91-88 REGON 150400751
 tel. 71 412 288-21-82

LACZNIK03

20 000 2 000

Nasz znak: **RB.7211.193.2011**

Czarny Dunajec, 07.12.2011r.

**Urząd Gminy
Czarny Dunajec
ul. Józefa Piłsudskiego 2
34-470 Czarny Dunajec**

OŚWIADCZENIE

w sprawie przejścia kanalizacji sanitarnej pod drogami gminnymi wewnętrznymi

W odpowiedzi na wniosek z dnia – bez daty (data wpływu 02.12.2011r.) w sprawie przejścia pod drogami gminnymi wewnętrznymi nr ewid.: **3875, 3874, 3862, 3846, 3494, 3486, 3479, 3477, 3471, 5185** kanalizacji sanitarnej w miejscowości Czarny Dunajec, Urząd Gminy w Czarnym Dunajcu oświadcza, że wyraża **zgode** na: przejście kanalizacji sanitarnej pod drogami gminnymi wewnętrznymi nr ewid.: **3875, 3874, 3862, 3846, 3494, 3486, 3479, 3477, 3471, 5185** na niżej podanych warunkach:

1. kanalizację sanitarną prowadzić na głębokości min 1,5 m pod drogami.
2. w przypadku kolizji kanalizacji sanitarnej z istniejącymi urządzeniami lub sieciami, inwestor na własny koszt dokona zabezpieczenia lub przełożenia kolidującego urządzenia lub sieci.
3. po wykonaniu robót drogę należy doprowadzić do stanu pierwotnego poprzez warstwowe ubijanie łącznie z uzupełnieniem warstw konstrukcyjnych nawierzchni.
4. zezwolenie niniejsze wygasa jeżeli w ciągu 3 lat od daty jego wydania roboty nie zostaną wykonane.

~~Zup. WUJSA~~
Kierownik Referatu Budownictwa,
Gospodarki Przemysłowej i Rozwoju
~~mgr inż. Antoni Chlebek~~

Otrzymują:

① Adresat

2.A/a

Józef Jędruszek Jedynak
Pracownia i studio w Warszawie
ul. Długa 76-78 - malowidła na
drewnie i płótnie i gotowe prace
Kierów. ul. Mielżyńska 7 m. 77